MAGAZINET

Järla IF Orienteringsklubb, Nacka

Nr 2, december 2000, årgång 30

Järla IF

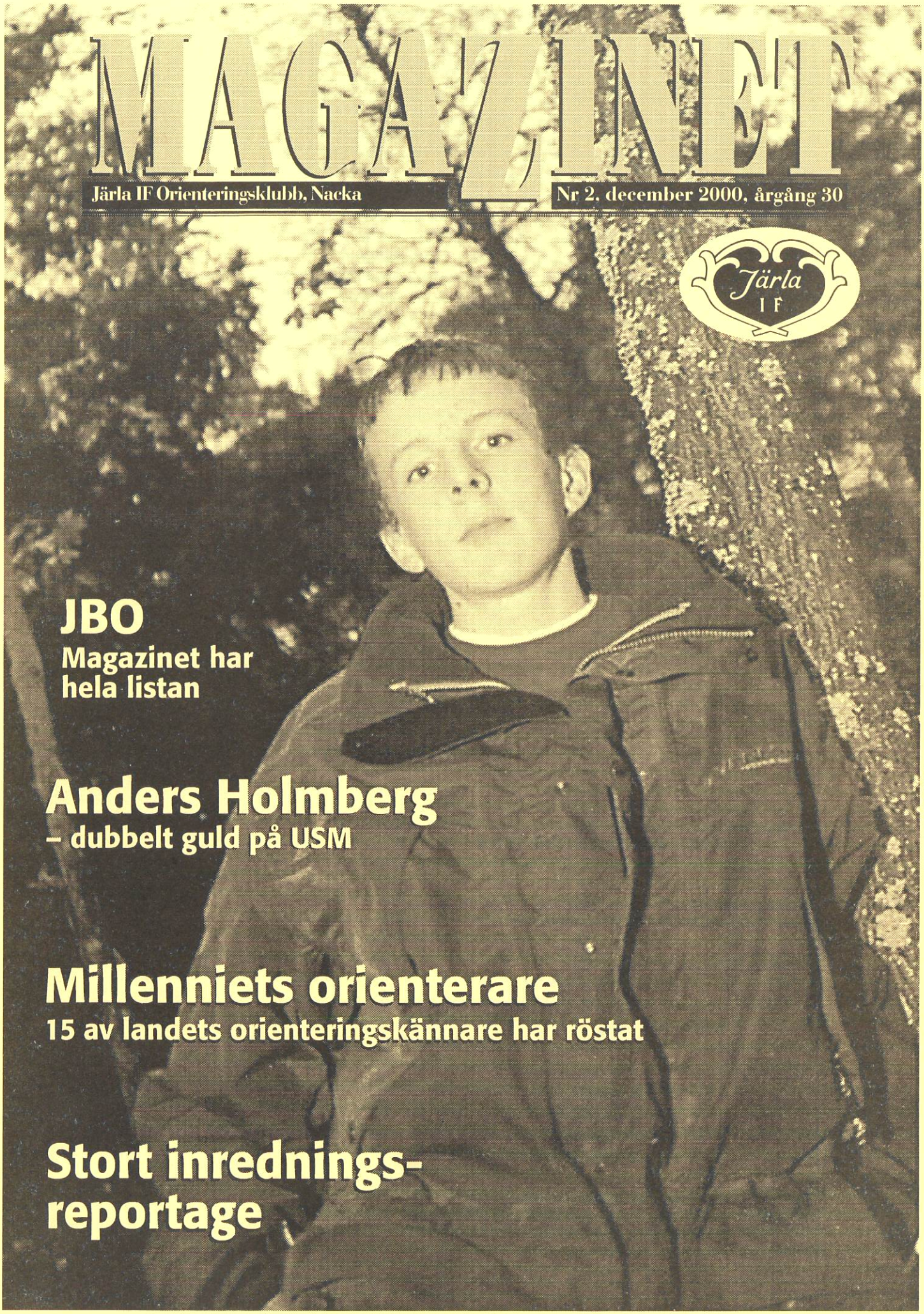

JBO
Magazinet har hela listan

Anders Holmberg
– dubbelt guld på USM

Millenniets orienterare
15 av landets orienteringskännare har röstat

Stort inrednings-reportage

REDAKTIONSRUTA

Järlamagazinet är Järla IF OK:s officiella klubbtidning och utkommer i två - tre nummer per år till klubbens medlemmar.

Redaktör:	Fredrik Trahn
Layout, original, repro:	Bengt Hall
Tryck:	Jannes Snabbtryck
Foto:	Ryno Quantz, Jeanna Bergquist, Börje Palmqvist och klubbmedlemmar i Järla.

Redaktion:

Järlamagazinet
c/o Fredrik Trahn
Alphyddevägen 67
131 35 Nacka
08-718 14 62
fredrik.trahn@teamseb.com (e-mail)

Åsikter uttryckta i tidningen behöver inte nödvändigtvis överensstämma med Järla IF OK: s ståndpunkt utan står för respektive artikelförfattare. Osignerade artiklar är skrivna av redaktionen.

Håller Järlakulturen för ett Nacka-Värmdö OK

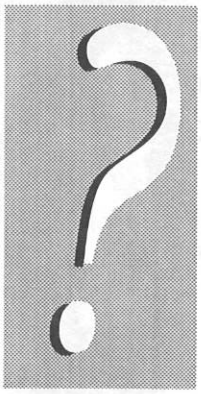

Årsmötet i Järla IF Orienteringsklubb har kommit att bli ett allt mer dramatiskt evenemang år från år. Från att tidigare varit en snabbt avklarad valtillställning har det nu kommit att bli ett forum för skapande, diskussioner, givande och tagande. Precis som ett Årsmöte ska vara.

Årets hetaste ämne var som väntat det fortsatta samarbetet mellan Järla och Gustavsberg. En arbetsgrupp har under hösten utvärderat årets samarbete och föreslog nu på Årsmötet ett fortsatt men också utökat samarbete. Förslaget bygger på att innefatta kavlesamarbete i ungdomsklasser som i år men också i junior- och seniorklasser. (Ej i mästerskapstävlingar).

Årsmötet är det mest demokratiska forumet man har i en idrottsförening där alla har möjlighet att vara med och påverka. Ett tävlingssamarbete med en annan förening tycker jag personligen är ett relativt stort beslut och jag förvånades därför att frågan om samarbetet med Gustavsberg inte hade utannonserat innan Årsmötet annat än till de relativt få som finns med på Järlas e-postlita. Jag fick dock inget medhåll med mitt påpekande och när jag föreslog åtminstone ett informationsmöte för Järlas medlemmar om ämnet innan något beslut kan tas röstades det ner med buller och bång.

Visst kan jag tyckas konservativ men information så att vi alla talar samma språk är något som vi inte kan få för mycket av när det gäller så här stora beslut.

Bra idé

Ett samarbete med en annan förening som Gustavsberg tycker jag är en av de bästa idéer som hänt på länge i Järla. Däremot är jag inte lika säker på att vi har hittat de rätta formerna ännu. Årsmötet beslutade att arbetsgruppen skulle se över förslaget och ta till sig de synpunkter som kom upp på Årmötet. Jag väntar med spänning på deras nya förslag och framför allt på resultatet av Gustavsbergs Årsmöte.

Jag är glad att det är Gustavsberg som vi valt att samarbeta med och inte Ravinen. Ravinen är längre bort från oss kulturmässigt än värmdöborna. Men det finns mycket som skiljer oss åt ändå.

Annan kultur

Gustavsberg har en helt annan kultur än Järla. De har ingen naturlig samlingspunkt då de saknar klubbstuga. Järlagården är ju den mest centrala delen in hela vår förening. Åldersfördelningen bland medlemmarna skiljer sig också åt. Gustavsberg har långt fler äldre medlemmar från 45 år och uppåt och framför allt fler "fanatiker" som sätter sitt eget tävlande i centrum.

Själv hade jag inte insett att Gustavsberg är en klubb i kris förrän jag pratade med ett antal Gustavsbergare innan Årsmötet. De har otroligt svårt att få folk till klubbens aktiviteter och framför allt har de problem då de bästa lämnar klubben på löpande band.

Järla är verkligen inte en klubb i kris. Järla är en ☞

klubb som blomstrar men har dock ett annat problem, i sig är det ganska unikt för en orienterings-klubb. Det vanliga scenariot i en idrottsförening är man tappar många medlemmar i ungdoms- och juniorålder som dras till andra aktiviteter eller slutar med tävlingsidrott. I Järla är problemet att vi tappat de äldre. Nästa hela gruppen av gubbar över 50 år har försvunnit eller åtminstone slutat att tävla. För ett par år sedan var det fullt av Järlalag i kavleklasserna H45, H50, H55, H60 och H65. I år har vi knappt haft något enda lag i dessa klasser på kavlarna. Ett märkligt och ovanligt fenomen.

Kombinationslaget Järla/Gustavsberg, som segrade i årets tiomila i ungdomsklassen

Därför tycker jag att när vi ändå utökar samarbetet med Gustavsberg att det även ska gälla klasserna äldre än seniorer.

Vad är visionen?

Vad jag saknar i hela den här debatten och i förslagen är visioner. Visioner som visar vad det ska leda till. Vilka är målsättningarna och vad är visionen? Är det att behålla våra talangfulla ungdomar och juniorer eller är det en elitsatsning som siktar på Tiomilatoppen om fem år?

Hade visionerna funnits med elitambitioner och med ledare som stått upp och sagt vart detta ska bära är jag övertygad om att det hela hade mottagits på ett mycket bättre sätt.

Med tanke på den bitvis massiva kritik som riktats mot Järla och Gustavsberg och vårt ungdomssamarbete i år ber jag er att förbereda er på nästa år. När Järla/Gustavsberg springer i mål med lag 7 på Rånäskavlen i seniorklassen i vår blir det nog en och annan som höjer på ögonbrynen och undrar om kombinationslag inte är till för de klubbar som har svårt att få ihop lag. Då gäller det att vi alla kan förklara vårt handlande med samma ord.

En tävlingsallians är ett mer renhårigt sätt att möta kritiken för en tävlingsallians vet den vanlige orienteraren vad det är. Ett kavlesamarbete är trots att det är OK enligt reglerna svårare att försvara.

Kanske är det så att vi skulle gå hela vägen? Om det finns visioner att det här ska leda till något riktigt stort krävs en riktig insats. Då räcker det inte med ett tävlingssamarbete med Gustavsberg. Varför inte ta med även Ravinen och bilda en mycket stark tävlingsallians med riktigt höga elitambitioner? Ravinens ordförande och tongivande medlemmar i Gustavsberg har uttryckt sådana tankar. Nacka-Värmdö OK eller OK Skärgårdsvägen? Välj själv vad som passar bäst högst upp på Tiomilapallen.

Hur som helst så vill jag och tror jag att vi kommer att få ett mycket bra samarbete med Gustavsberg i framtiden.

God Jul & Gott Nytt År

Fredrik Trahn

Redaktör Järlamagazinet

Järlas...

Botkyrkakavelsegrare

Från vänster
Johan Strandberg, G-berg
Dan Wester, G-berg
David Andersson-Skantze
Anders Holmberg
Erik Mattsson
Elin Andersson-Skantze
Anna Hall
Kristin Andrée

Distriktsmästare natt

Lena Jansson, D 45

Distriktsmästare dag

Elin Andersson-Skantze, D 14 • Åke Hall, H 75 • Axel Mattsson, H 12

Distriktsmästare kort

Ulla-Britta Hall, D70 • Lena Jansson, D 45 • Elin Andersson-Skantze, D 14 • Anders Holmberg, H16

Diverse DM-segrare

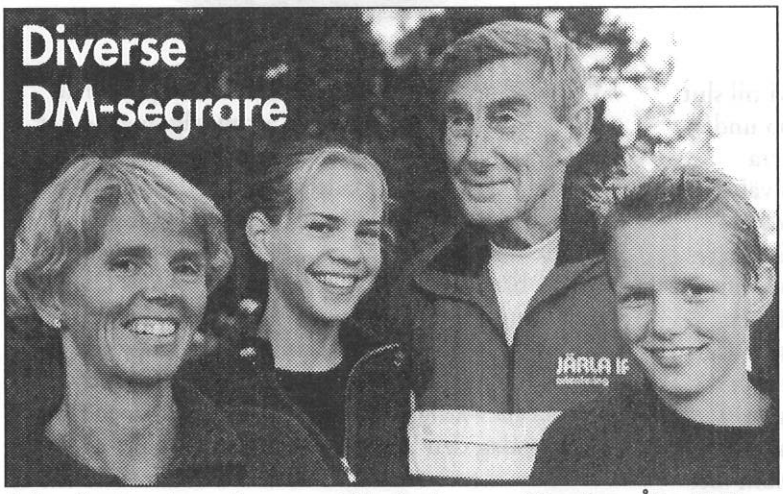

Från vänster: Lena Jansson, Elin Andersson-Skantze, Åke Hall, Axel Mattsson

UP-top-tre

D12
3:a Anna Hall

D14
1:a ElinAndersson-Skantze

H12
2:a Axel Mattsson

H14
2:a Erik Mattsson

H16
2:a Anders Holmberg

Dubbelt guld för Anders

Anders Holmberg stod pall för trycket. Fjolårets dubbla brons på USM byttes till två medaljer av allra ädlaste valör. Två månader tidigare knep Anders andraplatsen på Femdagars, så visst har året varit lyckat för Anders. Här följer hans egen berättelse om hur guldmedaljerna i Umeå bärgades.

Ett USM fyllt av framgångar för Stockholm

Av Anders Holmberg

Det var en fin och solig fredag i september, när årets USM-trupp från Stockholm anlände med DC-3:an på Umeå flygplats. Klockan var vid tolvtiden då vi landade och ingen visste egentligen då hur stora framgångar Stockholmskulle få...

Efter en stunds väntan på bagaget kunde vi till slut bege oss till förläggningen där vi skulle bo under SM-helgen, det var en relativt stor skola i norra utkanten av universitetsstaden Umeå. När vi väl ankom till skolan var klockan runt halv ett och kunde vi inte komma in i klassrummen, vi fick därför stå utanför och vänta . Under denna tid vi väntade fick vi en bra "team- feeling" genom olika lekar. Vi höll på ett tag, sedan begav sig "maffiososen" från huvudstaden ner till Umeå "downtown" där vi åt och köpte göra-väsen-av-sig-artiklar, i form av; visselpipor, tutor och andra bra-att-ha-grejer bara för att kunna dominera på invigningen. För de som inte vet, är det nämligen en stor triumf för det distriktet som är bäst och mest högljudd på invigningen.

Efter en stunds spatserande i "Björkarnas stad" begav vi oss sedan upp mot förläggningen igen för att kunna ladda till invigningen.

Vi åt vår middag, vilken smakade vanlig skolmat. (Ni som läser detta antar jag att ni någon gång har ätit skolmat, därav behöver jag inte sätta ett betyg).

Efter maten så laddade vi upp med visselpipor och utklädnader och som vanligt efter invigningen kunde man konstatera att Stockholm återigen var störst, bäst och vackrast på invigningen. Vi lät mest, men samtidigt kunde vi visa att vi var hövliga genom att inte bua ut de andra distrikten, detta gjorde alla de andra mot oss, men vi brydde oss inte ett dyft.

Det blev att gå och lägga sig tidigt på grund av tävlingsdag den kommande dagen.

Lördagen, Individuella mästerskapet

Jag startade väldigt sent därför kunde jag sova längre än de flesta andra. Men det gjorde jag inte, då jag kände mig rätt så nervös inför tävlingen. Efter fru-

kost, tandborstning och nerpackning av kläder bar det av, ut mot TC. Dagen var soligt och fint och när vi kom till TC kunde man titta ut mot skogen och njuta. Skogen var nämligen av tallhedsliknande terräng. Men ändå visade det sig att banan skulle bli mycket svår. Flera konkurrenter vällde in på mycket långa tider. Men efter ett tag kunde jag konstatera att Mattias Millinger gjort ett mycket bra lopp, han tog nämligen ledningen och höll den mycket länge, tills jag kom...

Jag gick till start med min kombatant i vanliga fall, Martin Härberg från Rotebro, men här sprang han i en åldersklass lägre. Nåväl, vi gick till start tillsammans och var sammanbitna och laddade.

Jag startade som 90:e man av 104 stycken och jag skulle tävla mot de allra bästa från alla delar av vårt avlånga och regniga land. Men regnigt var det inte på tävlingsdagen, nej, det var strålande solsken och en skön temperatur för att vara höst.

Innan start värmde jag upp och tittade då och då ut i skogen och till slut stod jag där, på startlinjen på väg ut i mitt andra USM för att bättra på min placering från förra året, vilket var en tredjeplats. I vilket fall, vägen till ettan var bara att springa tallhed de första tre fjärdedelarna av sträckan, för att sedan gå upp i en terräng som är otroligt kuperad...

Bommade 2,5 minuter

Alla de tre första kontrollerna gick som smort, inga problem och jag tyckte mig inte ha något dilemma med svårighetsgraden på banan. Men vid fyran gjorde jag ett stort misstag som kostade mig två och en halv minut. Vid den bommen trodde jag att det skulle bli mycket svårt att komma igen. Men så var inte fallet, resten av banan gick mycket bra och på långsträckan till nian vann jag sträckan med nästan 30 sekunder. Jag kunde där dryga ut ledningen och sedan springa in i mål med en ledning på 3 minuter och 18 sekunder.

Man kan sammanfatta loppet som ett snabbt och väldigt bra lopp, trots att jag gjorde bommen vid fyran. Jag kände mig säker på slutet och jag visste att jag hade gjort en mycket bra tid. Av terrängen kan man säga att den var mycket öppen, men stenig. Banan var trots terrängen, en av de svåraste jag sprungit.

På kvällen sedan var det dags för disco och kamma sig fint...

Läggdags blev det sedan vid tvåtiden, en härlig uppladdning inför kavlen!

Söndagen; kavle och hemresa

På morgonen var det bara att hasa sig upp och inse att man gått och lagt sig alldeles för sent. Dock var det bara att stiga upp och inte tänka mer på detta.

Det vara bara att packa ner alla sina saker och bereda sig för kavlen och sedan entimmes- flygturen ner till Stockholm där alla nära och kära väntade. Men innan hemkomst var det kavle.

Distriktsstafetten är en högt ansedd kavle, det för all den prestige man då bringar till sitt distrikt. Inte lika nervöst den här dagen, lite mer på skoj faktiskt.

Min kompis, Martin Härberg, började med att springa bra och tog ledningen på första sträckan där sedan Nadia Larsson tog vid och gjorde ett hyfsat lopp. Hon kunde växla in som fyra till mig. Jag gick ut fyra och växlade sedan som fyra, efter att ha varit ruggit seg i benen och gjort ett halvdåligt lopp. Jag missade alldeles för mycket. Jag skickade ut Karin Boström på sista. Karin kom tätt följt efter Småland lag 1, dessa hade en ledning med 50 meter det var då nervositeten kom. När de gick ut på det andra varvet. Men efter tio minuter stod det klart! Jag, tillsammans med Martin Härberg och Karin Boström hade då tagit två guldmedaljer denna helg. Medan vår medlöpare Nadia Larsson, som gjorde ett utmärkt jobb på andrasträckan kunde ta sin första medalj.

Efter stafetten var det dusch och prisutdelning. Sedan bar det av hemåt med flyg mot Stockholm mot vardagen, för kul det hade vi verkligen...

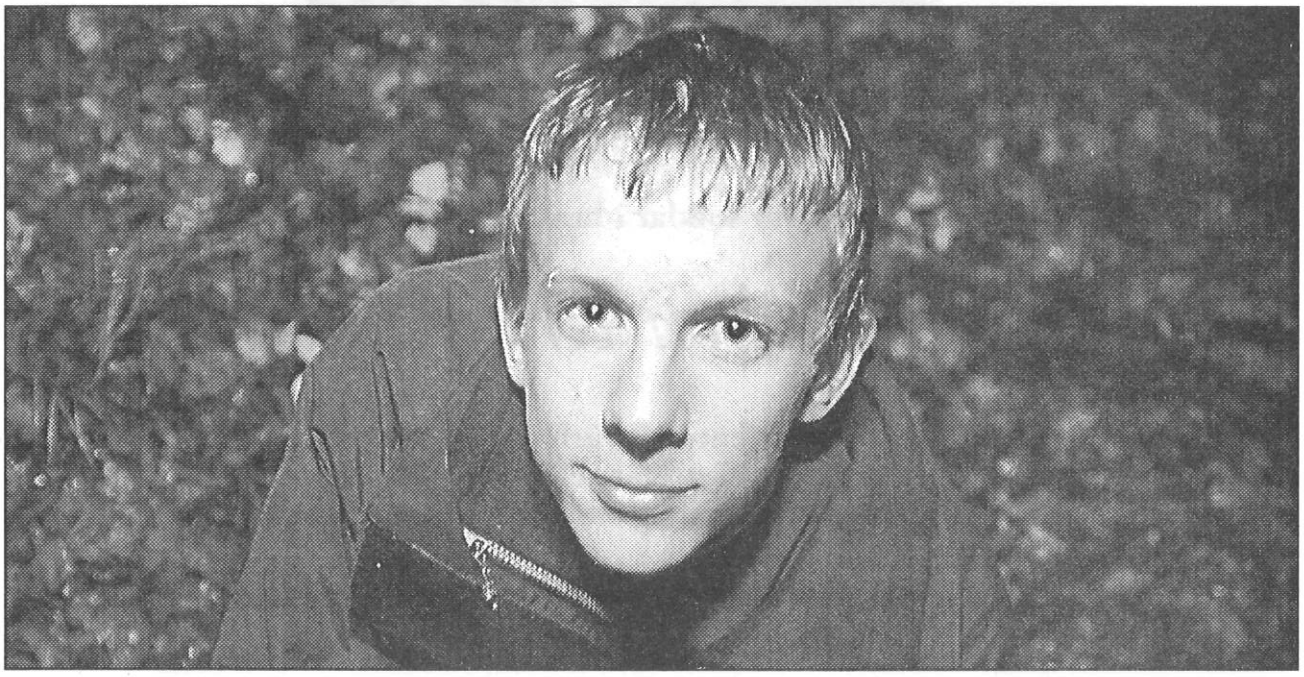

MILLENNIE LISTORNA

Järlamagazinet kan som första tidning i världen utse världens bästa orienterare genom tiderna alla kategorier. Järlamagazinets redaktion har valt ut en jury bestående av de 15 största orienteringskännarna i Sverige, mestadels orienteringsjournalister. Samtliga utvalda har lämnat in sina röstsedlar till Järlamagazinets tävling.

Segern var solklar i huvudröstningen:

Annichen Kringstad.

Kalla henne millenniets bästa orienterare, århundradets bästa orienterare, årtusendets bästa orienterare eller rätt och slätt
världens bästa orienterare genom tiderna - "Anniqueen".

Järlamagazinet och orienteringssverige säger grattis!

Millenniets bästa orienterare

MILLENNIE LISTORNA

1	**Annichen Kringstad**	**56 p**
2	Jörgen Mårtensson	37 p
3	Petter Thoresen	36 p
4	Öyvin Thon	25 p
5	Ulla Lindqvist	18 p
6	Åge Hadler	11 p
7	Magne Lystad	10 p
8	Marita Skogum	6 p
9	Kalle Johansson	5 p
10	Johan Ivarsson	4 p

Liisa Veijalainen 3 p; Bertil Norman, Bernt Frilén, Egil Johansen 2 p; Kent Olsson, Lars Lönnkvist 1 p.

Annichens meriter

Annichens meritlista är lång. Här är ett axplock.

- 6 VM-starter med 6 VM-guld.
- Årets orienterare 4 gånger.
- Svenska Dagbladet Bragdguld 1 gång, 1981.
- 5 Femdagarssegrar i D21E.
- 5 Tiomilasegrar
- 3 dag-SM guld
- 4 natt-SM guld
- 2 lång-SM guld
- 5 kavle-SM guld

Röstningen skedde i tre momemt.

1 Utse millenniets bästa orienterare alla kategorier. Damer eller herrar, svenska eller utländska. Rangordna de fem bästa där vinnaren får 5 p, tvåan 4 p. osv.

2 Utse millenniets Tiomilalag av svenska herrar enl. givna sträckor.

3 Utse millenniets största orienteringshändelser och rangordna de tre största. Allt enligt en originalidé av Anders Asplund.

Juryn som röstade

Järlamagazinet hade inbjudit Sveriges 15 största orienteringskännare att kora millenniets orienterare.

Per Elfström, fd redaktör Skogssport

Signar Eriksson, fd förbundskapten damer

Lars Forsberg d.ä. OK Ravinen

Per Forsberg, Radiosporten

Ola Gustafsson, redaktör Skogssport

Anders Gärderud, Radiosporten

Rune Haraldsson, Norrköpings Tidningar

Lasse Hogedal, fd förbundskapten herrar

Peter Jonsson, TV-sporten

Omar Magnergård, Svenska Dagbladet

Per Magnusson, OK Nolaskogsarna

Bertil Nilsson, frilans

Kjell Nilsson, Dagens Nyheter

Björn Nordin, Gustavsbergs IF

Fredrik Trahn, redaktör Järlamagazinet

Tiomilalaget och största händelsen var svårare för juryn

Om Annichen Kringstad var en solklar vinnare av millenniets bästa orienterare så hade juryn desto svårare att ta ut millenniets Tiomilalag för herrar och den största orienteringshändelsen genom tiderna.

Av Fredrik Trahn

MILLENNIE LISTORNA

Till millenniets Tiomilalag fick de röstande välja bland svenska herrar från alla tider. Nöten att knäcka var att komma fram till om det har funnits eller finns kavlespecialister för vissa Tiomilasträckor istället för att besätta laget med enbart gamla världsmästare. Exempelvis skulle Johan Ivarsson platsa på vilken sträcka som helst i laget vilket inte var uppgiften.

Nog har det funnits och finns specialister på vissa tiomilasträckor och det finns framför allt mängder med löpare som har förmågan att lyfta sig många steg på kavlar jämfört med i individuella lopp.
När det gäller specialister så var det förvånansvärt få i juryn som hade samma åsikter. Möjligtvis var juryunderlaget av 15 man för litet. Nu räckte det till att utkristallisera specialister för några sträckor som den första, långa natten och sista. En viss tendens till specialister finns i juryns röster för sträcka två, åtta och nio.

Christer Nilsson och Jonne Fredlund

En definitiv specialist som gick in i laget var Christer Nilsson, Kovlands IF på sträcka ett. I ett stort antal Tiomila var Christer med i täten oavsett terräng och konkurrens. Att Kent Olsson skulle få sträcka två eller tre var också rätt givet i juryn. Svårare var att placera in Jörgen Mårtensson, om han över huvud taget skulle vara med. Nu fick han en svår nattgaffel på elva kilometer innan långa natten.

På långa natten fanns ett par huvudförslag i juryresultatet. John Fredlund, Tullinge SK, Anders Gärderud, Mälarhöjdens IK och Tomas Asp, IFK Göteborg fanns med som extrema långa natten-specialister. Visst är det sant att de är specialister, men i sammanräkningen fick de ge sig för Bertil Norman, IFK Hedemora.

För sträcka sex och sju har det varit omöjligt att hitta några specialister för juryn. Kanske är det så att det inte finns några för de sträckorna.

Däremot när det drar ihop sig till avgörande så plockas specialisterna fram. Sträcka åtta och nio var vikta till orienteringsteknikerna och taktikerna Michael Wehlin, IFK Södertälje och Johan Ivarsson, IK Hakarpspojkarna.

Uppfattningen om den mest lämpade sistasträckslöparen har dock gått isär i juryn. Göran Andersson, Gustavsbergs IF och Stefan Green, IK Hakarpspojkarna som båda avgjorde till seger flera gånger fanns med i snacket. Mest intryck på jurymedlemmarna tycks dock tullingelöparen Lars Lönnkvists sistasträckslopp i Tiomila i Rörken 1984 ha gjort. I valet bakom "Löken" ligger säkert många andra fantomlopp på sista sträckor i andra budkavlar.

Millenniets orienteringshändelser

I valet av millenniets största orienteringshändelser har en del röstat på rent idrottsliga prestationer som exempelvis Jörgen Mårtenssons första VM-guld 1991 och Annichen Kringstads utnämnande som Bragdmedaljör 1981.

Juryns uppfattning var rätt klar om de två största händelserna, den första orienteringstävlingen i världen med statyn vid Tippen i Saltsjöbaden och inrättandet av O-ringens Femdagars. Svårare var det med tredjeplatsen som fick delas av två historiska tävlingsstopp, gulsotsstoppet 1962 och twarstoppet 1993.

Millenniets Tiomilalag herrar

Str	längd	typ	namn
1	12,3 km	dag	Christer Nilsson, Kovlands IF
2	12,2 km	skymning	Bernt Frilén, Skene SoIS
3	11,5 km	natt	Kent Olsson, OK Orion
4	11,1 km	natt	Jörgen Mårtensson, Strängnäs-Malmby OL
5	16,5 km	natt	Bertil Norman, IFK Hedemora
6	9,0 km	natt	Rolf Pettersson, Hagaby GoIF
7	9,0 km	natt	Kalle Johansson, IFK Hedemora
8	11,8 km	gryning	Michael Wehlin, IFK Södertälje
9	11,9 km	dag	Johan Ivarsson, IK Hakarpspojkarna
10	16,8 km	dag	Lars Lönnkvist, Tullinge SK

Milleniets största orienteringshändelse

MILLENNIE LISTORNA

1 Världens första orienteringtävling 1919. Gick i Nacka-reservatet från Saltsjöbaden till Nackanäs.

2 Starten av O-ringens Femdagars 1965 efter Peo Bengtssons idé.

3 Gulsotsstoppet 1962 / Twarstoppet 1993.

Annichen – störst & bäst genom tiderna, alla kategorier

Av Fredrik Trahn

MILLENNIE LISTORNA

Sex VM-guld på sex VM-starter. Ett otroligt resultat som juryn inte kunde bortse ifrån. Annichen Kringstad är den bästa orienteraren som funnits genom tiderna.

Det känns väldigt smickrande och kul att höra, säger Annichen när redaktionen meddelar att hon fått Järlamagazinets utmärkelse.

- Men, det är svårt att jämföra prestationer från olika tider när alla hade olika förutsättningar, säger hon diplomatiskt.

Annichen dominerade stort under åttiotalet. Hon var verkligen drottningen på tre världsmästerskap i följd och fick det välförtjänta smeknamnet "Anniqueen". I dag är segrarna inget som hon funderar särskilt mycket över. Det enda priserna som finns framme i huset hemma i Borlänge är diplomet för Svenska Dagbladets bragdguld 1981 och skålen för Jerringpriset samma år. VM-medaljerna vet hon knappt var hon har.

- Hmm... de ligger nog i en låda ute i vårt andra hus tror jag, säger hon efter en stunds funderande.

Hon menar att gulden inte har påverkat henne på något speciellt sätt som människa. Däremot har hon ofta hjälp av det indirekt genom att många känner igen hennes namn när hon presenterar sig. Både i arbetet och privat.

Vad var det som gjorde dig så mycket bättre än dina konkurrenter?

- Vi var en grupp av tjejer som kom in i seniorlandslaget redan när vi var 21 år. Vi höjde kvaliteten direkt jämfört med de andra genom att vi tränade mycket mer än de som varit i landslaget tidigare.

- Jag kan säga att jag tränade till mig mina medaljer. Jag tränade rätt så mycket mer än de andra och min kropp tålde mycket mer träning än mina konkurrenters. Jag kunde underkasta mig nästan vilken träning som helst.

- Jag tränade också mer målmedvetet än vad de

andra tjejerna hade gjort tidigare. Jag tränade alltid ensam och nästan alla pass i skogen. På slutet tränade jag bara för att vinna VM-guld och inget annat.

Vad var det som drev dig?

-- Det var väl något behov att få stå i centrum och att bli sedd. Att få en bekräftelse på att jag kunde lyckas med det jag bestämde mig för att göra.

Att Annichen var en total dominant mellan 1981 och 1985 bekräftas inte bara av hennes sex VM-guld på lika många starter. Segermarginalen i Ungern 1983 var nära åtta minuter - på åtta kilometer...

Jättebom efter jättebom

Tittar man på VM-kartan från Australien 1985 ser Annichens vägval ser det ut som det man själv gjorde i ungdomsklasserna. Jättebom efter jättebom radades upp - ändå vann Annichen med nära minuten. Hemligheten var att Annichens löpkapacitet var så långt bättre än hennes konkurrenter. Annichen var egentligen aldrig någon utpräglad orienteringstekniker.

- Nej, det var jag inte. Jag var löpmässigt starkare än de andra. VM-loppet i Australien var mitt sämsta lopp och egentligen ett jättedåligt lopp där jag bommade ordentligt. Men det gick väl rätt så fort... det var väl därför jag bommade så mycket, säger hon och skrattar på det där charmiga sättet som vi minns Annichen.

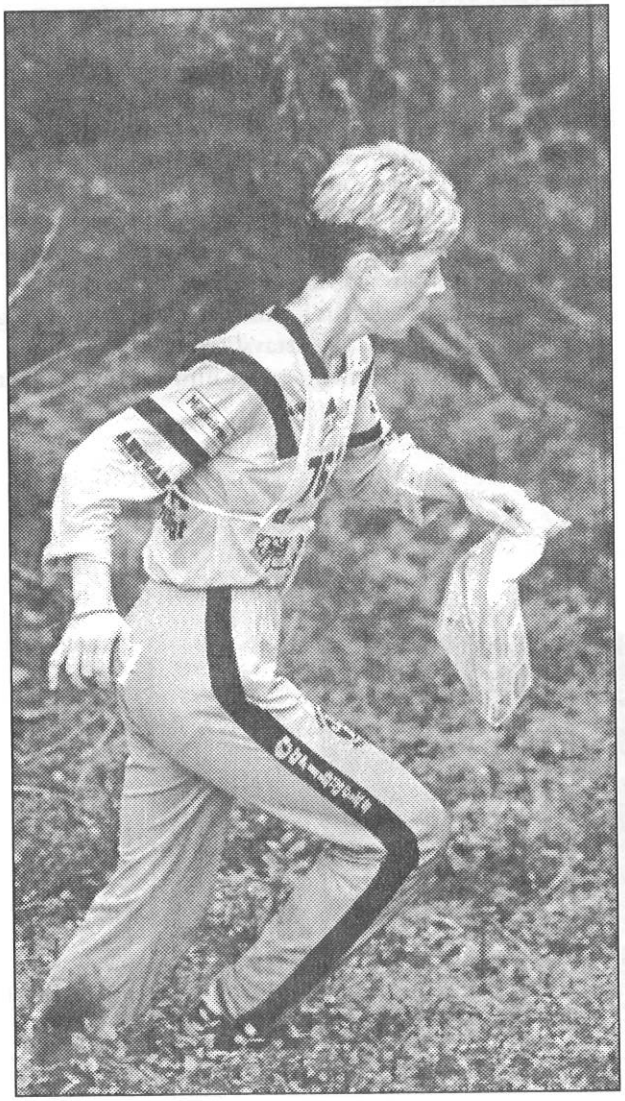

Om Annichen själv får välja årtusendets bästa orienterare är valet Ulla Lindqvist, femma på Järlamagazinets lista.

- Jag beundrade Ulla när jag var liten. Hon var otroligt duktig och var verkligen en föregångare och förebild för svensk damorientering.

Tufft efter Annichen

Annichen var en solklar segrare i millennielistan. Desto hårdare blev det om andraplatsen. Jörgen Mårtensson slog Petter Thoresen med en poäng. Sedan var det ett rejält hopp ner till fyran Öyvind Thon och femman Ulla Lindqvist.

Alla dessa fem bästa genom tiderna har meritlistor som man blir stum av.

Jörgen Mårtensson har alltid varit Mr Orientering och det herrnamnet inom orientering som den vanliga svensken känt igen. Han avverkade smått otroliga tio världsmästerskap under tjugo års tid, och det var på vippen att det blev ett till VM när han förra sommaren i Skottland fick kasta in handduken dagen innan start på grund av en fotskada.

Som 18-åring sprang han sitt första VM men det dröjde tolv år innan första guldet kom i Tjeckoslovakien på den tuffaste VM-banan någonsin. Sedan blev det ett guld och två silver till individuellt. I stafett blev det fyra silver och tre brons.

Fin-fina intervallpass

Mårtensson har tränat enormt mycket i sitt liv. Som mest har han berättat att det blev ett maratonlopp i skogen - varje dag. Och när det var dags för tuff intervallträning då körde han sitt klassiska pass 3x10 km med fem minuters vila mellan intervallerna.

Trean **Petter Thoresen** har två guld och ett silver individuellt i VM och guld, silver och brons i stafett. Men det är som ruskig avslutande benknäckare i budkavlar som Tiomila och Jukola han gjort sig mest känd när han fört Halden till ett otal segrar.

Öyvind Thon var mellan 1979 och 1989 orienterings-VM: s stora guldgosse och gigant. Fem guld i stafett och två guld och ett silver individuellt är så bra så man knappt förstår det.

Femteplatsens **Ulla Lindqvist** har visserligen två VM-guld och ett silver men det är i de nordiska mästerskapen och under Femdagars som hon fullständigt krossat motståndarna. Fem gånger stod hon överst på NOM-pallen och två gånger var hon tvåa.

Lindqvists Femdagarssvit är den mest imponerande vi fått se. Åtta år i rad vann hon D21E och 1969 var det med sådan överlägsenhet att hon hann gå och duscha innan tvåan kom i mål efter sista etappen. Ulla vann med 27 minuter!

Det är bara något som visar att de fem översta på Järlamagazinets millennielista inte är några duvungar. Frågan är om någon över huvud taget kommer att slå sig in där, någonsin.

MILLENNIE LISTORNA

Järla fortsätter och utvecklar samarbetet med Gustavsberg

Av Fredrik Trahn

Järla kommer att fortsätta samt att utveckla samarbetet med Gustavsberg under 2001.
Det beslutades på Järlas Årsmöte 28 november. De exakta formerna för samarbetet är i dagsläget inte klara.

Vid Järlas Årsmöte presenterades förslaget för ett fortsatt tävlings- och träningssamarbete med Gustavsberg för 2001. Efter två timmars diskussion enades mötet att föreningen ska gå vidare i frågan men att formerna för samarbetet måste diskuteras vidare. För att samarbetet ska bli verklighet krävs också att Gustavsbergs Årsmöte är positiva till samarbetet samt att de två klubbarna sedan kan enas om på vilket sätt det ska bedrivas.
En arbetsgrupp bestående av Hans Holmberg, Peter Sandström och Nils Nilsson har tillsammans med en arbetsgrupp från Gustavsberg under arbetat fram hur ett fortsatt samarbete ska kunna se ut.

Under det år som gått har vi haft ett kavlesamarbet upp till och med HD-16 som inneburit att vi haft kombinationslag på vissa budkavlar enligt de regler som gäller från SOFT, Svenska Orienteringförbundet.

Förslaget för nästa år som presenterades på Årsmötet innebär att samma budkavlesamarbete ska gälla även för junior- och seniorklass upp till och med HD21. Dock ej på 25-manna och mästerskapstävlingar.

En hel del invändningar mot förslaget fanns som till exempel varför det inte hade informerats mer om detta drastiska förslag innan Årsmötet, varför det även ska gälla junior- och seniorklass - behövs det verkligen för Järlas del, varför det inte gäller de äldre klasserna från och med HD35 och uppåt som är i lika stort behov etc.

Ett förslag var att istället bilda en ren tävlingsallians istället för budkavlesamarbet som lätt upplevs som fusk trots att det är tillåtet enligt reglerna. En hel del synpunkter på laguttagningar och liknande diskuterades också.

Årsmötet enades om att föreningen generellt är positiv till ett fortsatt tävlings- och träningssamarbete om de rätta formerna kan hittas utifrån de synpunkter som kom fram vid Årsmötet. Styrelsen och arbetsgruppen ålades att komma med ett nytt förslag på samarbetet efter att Gustavsberg haft sitt Årsmöte samt att hålla Järlas medlemmar informerade om det fortsatta arbetet.

Kombinationslaget Järla/Gustavsbergspringer i mål som segrare i årets ungdomsklass i Tiomila

Valda vid årsmötet

Ordförande för en tid av ett år
Nisse Nilsson

Tre styrelseledamöter för en tid av två år
My Heinrup, Kristina Osterling (Peter Sandström, Hasse Holmberg, Lasse Göransson har 1 år kvar på sin mandatperiod). 1 styrelseledamot tillika kassör saknas. Annika Sundvall kvarstår till dess den nye tillträder)

Suppleant i styrelsen för en tid av ett år
Lasse Vannersjö

En revisor samt en revisorssuppleant
Rolf Ljungkvist, Ragnar Lindgren

Valberedningen
Hans-Åke Rogell, Bo Göransson

Följande funktionärer valdes
Orienteringskommitté
Hasse Holmberg, Bosse Andersson, Leif Mattson

Ungdomskommitté
Hasse Holmberg, Bosse Andersson, Leif Mattson

Uttagningskommittéer
HD -16 **Ungdomskommittén**
H 17- Bordlades
D 17- Bordlades

Kartansvariga
Christer Karlsson, Dan Andersson

Tävlingsanmälare
Lena Jåfs

Tiomilaansvarig
Bordlades

JBO + förtjänsttecken
Gustav Grandin, Bo Göransson

Materialförvaltare
Bordlades

Klädkommitté
Kristina Osterling, My Heinrup, Lena Hensjö

Informationskommitté
Fredrik Trahn, David Andersson-Skantze, Kerstin Sandström

Bidragskommitté
Matts Andrée, Peter Sandström, Lennart Hävrén, Ola Sundvall

Redaktör Järlamagazinet
Fredrik Trahn

Festkommitté
Fredrik Trahn,

Grankommitté
Gustav Grandin,Nils-rik Eriksson, Jan-Olov Norén, Lars Kleen

Järlagårdskommitté
Matts Andrée, Peter Sandström

Styrelsens förslag ang medlemsavgifterna antogs.
HD 21- 250:-
HD -20 150:-
familj 500:-
Tävlingsavg/år 300:-
Föreningen betalar startavgifter för alla tävlingar. både orientering och skidorientering, som anges i Järlas program.

De frågor som kvarstår tas upp vid föreningsmötet i februari.

Tack

till alla som ställt upp och arbetat på städdagarna på Järlagården.

Järlagårdskommittén/Matts

Samarbetet med Gustavsberg gav resultat direkt

1:a i 10-mila

Av Fredrik Trahn

Kombinationen av Järla och Gustavsberg i ungdomsklassen visade sig vara ett lyckodrag i Tiomila. Laget bestående av fyra från Gustavsberg och Anders Holmberg från Järla var med i täten hela tävlingen och vann ungdomsklassen med över 300 lag på ett övertygande sätt.

Dan Wester förde upp laget i ledning på tredje sträckan och skickade ut Anders Holmberg med över två minuters försprång på slutsträckan.

- Jag missade ettan direkt och blev förbannad men sedan skärpte jag till mig. Vid varvningen hörde jag att jag ledde och blev ganska nervös men det höll hela vägen, berättar Anders Holmberg.

Johan Strandberg och Stina Andersson hade inlett stafetten stabilt genom att vara med i täten på sina respektive sträckor.

Samarbetet i ungdomsverksamheten mellan Järla och Gustavsberg gav i och med segern i Tiomila resultat direkt. Tidigare hade H16-laget vunnit Måsenstafetten, varit tvåa i Rånäskavlen och trea i Luffarkavlen i vår. Efter det har Jära/Gustavsberg varit med och nosat i täten på både Ungdomens Tiomila och Smålandskavlen.

Under året har laget fått utstå hel del kritik från orienteringsledare och aktiva över på vilket sätt framgångarna är vunna. Laget och klubbarna har dock hela tiden hävdat att det viktigaste med samarbetet är för att på detta sätt kunna behålla lovade ungdomar utan att de går till större elitklubbar

Tiomila

Halva 1999 års Tiomilalag

Snart är det dags igen. Tiomila går nästa år i Mariefred och sträckorna bjuder på en del intressanta nyheter, bland annat två hängsträckor i herrkavlen.

Herrkavlen 2001

1	10,6 km	Skymning
2	10,6 km	Natt
3	10,6 km	Natt
4	15,9 km	Natt, häng
5	7,1 km	Natt
6	7,1 km	Natt
7	6,0 km	Gryning, häng
8	9,5 km	Dag
9	9,5 km	Dag
10	15,2 km	Dag

Tiomila i år bjöd på medgång och motgång för Järlas del. Ungdomarna vann, herrarna var 144:a och damerna 224:a.

Järla – en arrangör av kungaklass

Av Fredrik Trahn

Järla har alltid haft ett gott rykte som tävlingsarrangör och är det något Järla verkligen förknippas med så är det bra arrangemang. Tävlingar har vi arrangerat sedan 1938 då den första tävlingen arrangerades i Tenntorp med 500 deltagare. Sedan har det rullat på. I snitt har det blivit ett större arrangemang vartannat år med 25-manna 1990 och SM 1995 som absoluta höjdpunkter.

Bortsett från de två stora arrangemangen så är toppnoteringarna för antalet deltagare från 80-talet. På vår vanliga nationella tävling 1982 på Åva Norra hade vi 2300 deltagare och på Dag-DM 1984 på Värmdö hade vid 2900 deltagare. I dag är vi nöjda med 800 på en vanlig nationell tävling. Rekordet i arrangörsiver måste ha varit från just 1982. Det året arrangerade vi först en skidorientering i februari, sedan StOF:s sommarläger i juni och avslutningsvis dagtävlingen i september. Det enda man kan säga att Järla har haft lite oflyt med är ett par älgincidenter på 70- och 80-talet, långt innan modern viltavdrivning.

Häng med på en odyssé genom åren och minns. I denna kartläggning finnns ej mindre tävlingar som Sommarserien, Söderskidan, Nackamästerskapet, Stockholm by Night medräknade.

2000

Stockholm City Cup, Stockholms innerstad.
Järla går med i Föreningen Stockholm City Cup tillsammans med OK Södertörn och Enebybergs IF. Arrangerar fem etapper i parker i innerstan med elektronisk stämpling för första gången för Järla. Lasse Göransson är tävlingsledare och en av deltävlingarna har över 800 deltagare vilket är lika mycket som en normal nationell Stockholmstävling.

StOF:s sommarläger, Velamsund.
Ingvar Larsson håller ihop trådarna och Hasse Holmberg fixar banor för Stockholms orienteringsungdomar.

1999

Nationell tävling, Velamsund.
800 deltagare vilket vi är nöjda med. Lasse Göransson är banläggare och Gunnar Elfveljung, OK Ravinen vinner H21 överlägset.

Startpersonalen vid Velamsund 1999.

1997

GP-tävling skidorientering, Rudan flyttad till Luleå.
Efter ett par år av framgångar med ett flertal SM-medaljer vill Järla visa att vi även kan arrangera stora skidorienteringstävlingar. Lollo Hanning är tävlingsledare och planerar allt för tävling på Rudan i Haninge. Robban Hanning och Martin Gustavsson är banläggare och alla väntar på Sverigeeliten och snön.... Snön kommer aldrig och tävlingen flyttas till Luleå och OK Renens klubbstuga. Arrangemanget går bra efter att Robban och Martin spårat med skoter en hel natt i snöstorm.

Nationell tävling, Fagerdala Värmdö.
Nisse Nilsson är tävlingsledare och Lasse Göransson lägger banor med inriktning på ungdomar. Samma dag vinner Erik Wiberg kort-SM för H18 i Ulricehamn.

1995

Budkavle-SM, Fagerdala Värmdö.
Järla avslutar SM-veckan i Stockholm med "skärgårds-SM" på ett magnifikt sätt ute i jordgubbslandet i Fagerdala. Haninge hade Dag-SM, Gustavsberg Natt-SM och Ravinen Kort-SM.

Men inte ett arrangemang utan käppar i hjulet. Två veckor innan tävlingen när banorna kommer från tryckeriet upptäcker banläggare Asplund att delar av banorna och vissa kontrollringar är snedtryckta. Undertecknad gör en blixtvisit till tryckeriet i Norrbotten och står en hel natt och skär med skalpell i filmerna, gör nya tryckplåtar och försöker få ordning på det mystiska misspasset. Ingen förstår orsaken men kartan misstänks vara "skev". "Det är ju bara ett svenskt mästerskap" säger tävlingsledare Ljungqvist sömnnigt till undertecknad i mobiltelefonen mitt i natten när jag står och river i tryckpressen.

Tidigare när jag en sommarkväll är ute på Värmdö för att provspringa ännu en bana blir jag något förvå-

Målgärdet SM-kaveln 1995

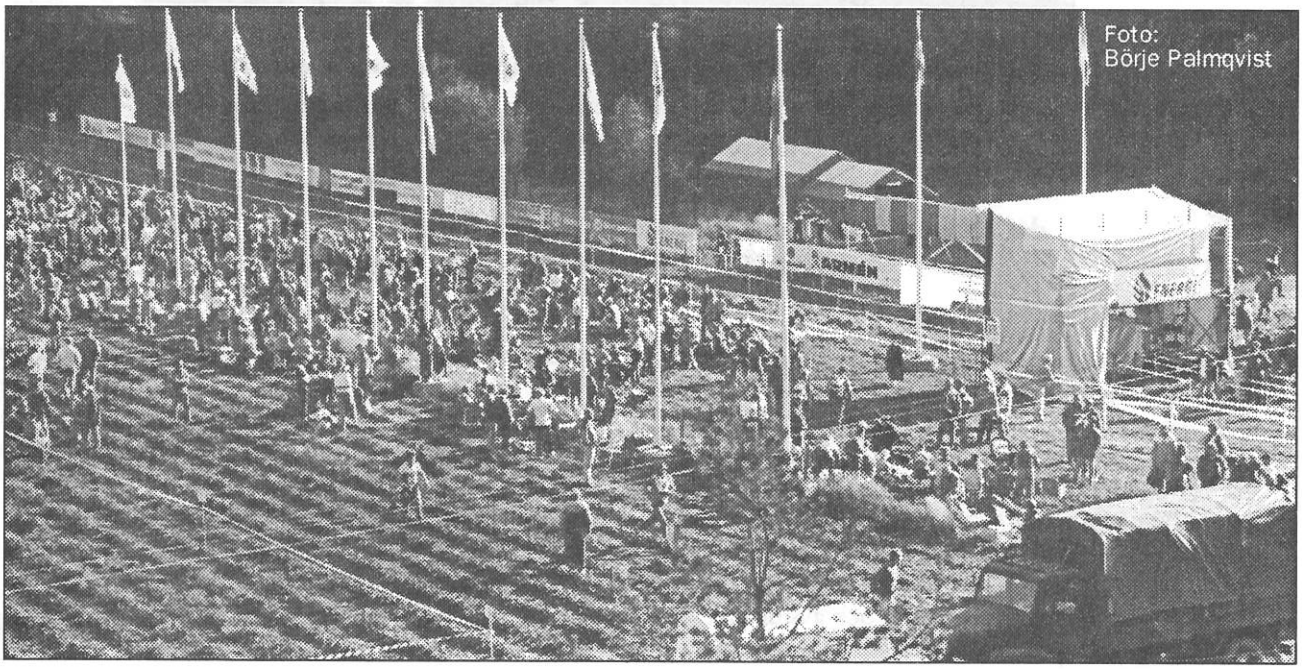

nad när jag ska parkera bilen. Hela vårt tilltänkta TC har helt plötsligt förvandlats till ett jordbubbsland med en enorm upplåst plastjordgubbe mitt i!!! Ett nytt mobilsamtal och snabbutryckning av Roffe som dealar till sig en snutt av åkern med jordgubbsodlaren. Asplund använder tung rutin i banläggningsjobbet och märker ut alla kontrollpunkter utan kompass...

Allt löser sig och starten går rakt över jordgubbsplantorna. "SM-veckan avslutades i jordgubbsland" var krigsrubrikerna på Sportspegeln på söndagskvällen. Dock ett bra och positivt reportage. Tävlingen blev mycket lyckad och Asplunds banor med varvning och reglerat antal lag gillades av eliten. Jimmy Birklin, Tolered-Utby OK krossade alla i H21 med sin sträcktid, men IFK Lidingös jämnhet gav dem segern.

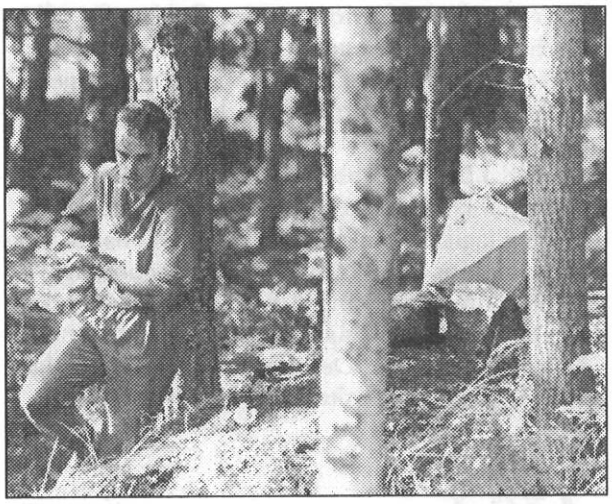

Lars H Sandvik, OK Ravinen vid presskontrollen på SM-kaveln. Foto: Börje Palmqvist

1993

Kort-DM, Velamsund.
Järla tar över arrangemanget efter blixtinkallning då Ravinen backat ur. Janne Wiberg är chef och Åke Hall fixar banorna.

1992

StOF:s sommarläger, Hellasgården.
Lollo Hanning och Putte Hävrén fixar och trixar så att det blir bra som vanligt.

1990

25-manna, Björkhagen.
Järla arrangerar tillsammans med Ravinen världens största budkavle. Hittills har tävlingen varit medelstor men tack vare ett gediget marknadsförings- och PR-arbete långt i förväg från Jonas Anderssons sida spräcks 300-vallen av anmälda lag. Och det med råge, 363 lag från hela Europa finns på plats på vårt

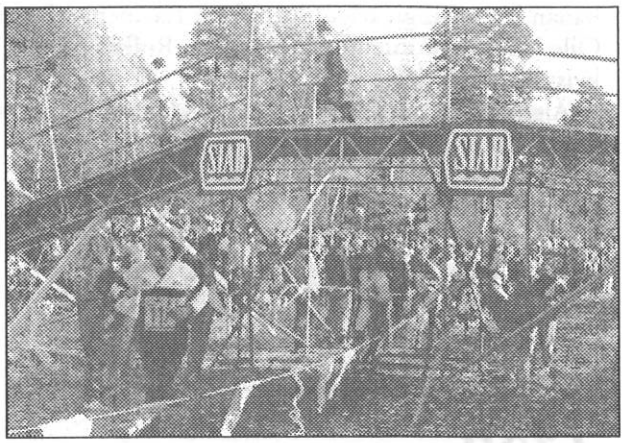

Broövergången över målspurten vid varvningen, 25-manna 1990.

gamla hederliga Björkhagsgärde! Roffe Ljungqvist håller i trådarna tillsammans med Lasse Forsberg d.ä. i Ravinen.

IFK Södertälje vinner då Arja Hannus och Micke Wehlin gått loss på de två sista sträckorna. TV, radio och tidningar är på plats. Svenska Dagbladet följer upp succéarrangemanget dagen efter med en helsida i sportdelen.

Skogssport Cup final, Hellasgården
Dagen efter 25-manna arrangerar vi finalen i Skogssport-Cup vid Ravinens klubbstuga med kval och final. En av de få större tävlingar på senare tid som avgjorts runt Orrmossen.

1988

Längd-DM, Harsa.
Vi arrangerar Stockholms DM på 50 km. Tävlingen får på grund av snöbrist flyttas till Harsa i Hälsingland. Det blir en stenhård tävling med tre varv på gamla 15-km spåret med en extraslinga uppe på Gluggberget varje varv. Vädret och föret gör inte tävlingen lättare.

Nackamästerskapet i längd, Saltsjöbaden.
Det sista Nackamästerskapet arrangeras vid Saltsjöbadens Samskola. Lennart Hagstedt, Lasse Kleen och Hans Stjernström håller i trådarna. Nackamästerskapet började vi arrangera på 50-talet vid Järla skola och Nacka IP. På 70-talet flyttades tävlingen till Tatby i Saltsjöbaden.

1987

Distriktstävling, Sågtorps skola.
1987 var sista vintern som det var mycket snö i Stockholm. Det kändes i allra högsta grad när vi skulle spika kontrollställningar till Maud Liljekvists banor i halvmeter hög gammal stenhård vårsnö med skare. Den myckna snön påverkade deltagarantalet. Anke Hall och Seth Nordahl var tävlingsledare.

DM-kavlen, Åva Norra.
DM-kavlelöparna fick se sig spridas för vinden redan på första sträckan då Asplunds banor fick de bästa att bekänna färg ordentligt. "Bästa ☞

banan jag sprungit någon gång" var Ravinens stjärna Olle Nåbos kommentar efter segern. Roffe Ljungkvist tävlingsledare.

Älgkänning nr 4: En älg förirrar sig in på det stora gärdet där TC är. Den går och skrotar i godan ro i skogskanten men kastar sig plötsligt mot målet och rusar rakt in bland snitseln mot målfållan. Under lugnande ord från alla på plats får vi älgen att vända om och lomma iväg till skogen igen. Hade varit snyggt med rubrikerna "Älg dog i målfållan" i kvällstidningarna.

1986

NOM-test, Åva Norra

Lars "Löken" Lönnkvist, Tullinge SK är i underform. Vinner Järlas NOM-test på lördagen på Åva Norra, vinner Ravinens NOM-test dagen efter på Tuna-kartan. Två veckor senare vinner han också mycket riktigt Nordiska Mästerskapen på Åland. Okrossbar helt enkelt. Asplunds NOM-test bana på 16,5 km på Åva Norra är ett svårbemästrat mästerverk. Undertecknad har gått bet på den under ett flertal försök på senare år.

Men det var en banläggare som enligt JärlaNytt var nära sammanbrott veckorna innan tävlingen. Kartan blev orimligt försenad då den nya revideringen inte blev klar. Det hela slutade med att Peter Sandström och Anders Asplund handgripligen fick rycka in och rota fram de halvreviderade filmerna. Allt löste sig tillslut som vanligt och omdömet var utmärkt av landslagsledningen.

"Löken" efter sitt fina lopp i NOM-testet.

1984

Dag-DM, Tuna Värmdö.

2900 deltagare, en av de största DM-tävlingar som arrangerats i Stockholm någonsin. Anders-Erik Olsson, Järfälla OK vinner H21 på Anders Asplunds klurigheter. Järla satsar stort på trivsel kring tävlingen enligt modell Roffe Ljungkvist och vi står och delar ut nybryggt kaffe för alla mellan parkeringen och TC. Mycket uppskattat! I snitt gick det i mål 180 löpare per tio minuter. Tiden mellan målgång och tills dess att löptiden är uppe på resultattavlan är cirka 13-15 min i Hasse Stjernströms utmärkta men något stressade sekretariat.

Hasse skriver själv lite om hur han upplevde tävlingen som sekretariatschef:

"Kl 13.04: En gubbe kommer i mål och säger sig ha sprungit med dubbla kartor och startkort. Jaha, säger vi och stor förvirring råder. Gubben får välja om han anser sig ha startat i H50 eller i H55. Han väljer H55 och vi diskar honom direkt i stämpelkontrollen. Vad säger startchefen och vad hände egentligen?"

"Kl 13.09: En gubbe kommer i mål med en D35-karta och D35-startkort som han påstår att han av misstag tagit från en dam på banan som han försökte hjälpa upp ur ett stort dike. Diskas obönhörligt."

Älgkänning nr 3: Ingen avdrivning av viltet sker och en bit in på tävlingen kommer jägarna för området ut till tävlingen. Det slutar med att två tre älgar får avlivas i skogen mitt under brinnande tävling.

1983

Distriktstävling, Sågtorps skola.

750 deltagare. Sigvard Gretas tävlingsledare.

1982

Distriktstävling skidorientering, Gustavsberg.

Järla fortsätter att arrangera skidorienteringar efter det lyckade DM-arrangemanget året innan.

StOF:s Sommarläger, Velamsund.

Arrangerar tillsammans med Ravinen på den alldeles nya Velamsund-Skevik kartan.

Nationell tävling, Åva Norra 2300 deltagare.

2300 deltagare. Peter Sandström tävlingsledare och Anders Asplund banläggare.

1981

DM skidorientering, Alunda Uppland.

700 deltagare. Tävlingen flyttas tre dagar innan den ska gå från Gustavsberg till Alunda i Uppland. Olof och Harald Stjernström är banläggare för den ordinarie tävlingen pga flytten åker Bengt Hall och Olof Stjernström till Alunda och inkvarterar sig i tävlingsledningens hus. "Mullar" kartor hela nätterna.

1980

Nationell tävling, Vissvass.
Anders Asplund banläggare. Matts Andre tävlingsledare.

Älgkänning nr 2: En häst och en älg ses jaga varandra på en äng en bit bort från TC. Efter tävlingen hittas en älg död i diket vid ängen där vi har TC.

1978

Nationell tävling, Stensjödal.
Dan Danielsson (numera Täby Orientering) är banläggare vid Stensjödal i södra delen av Åva Norra-kartan. Matts Andre tävlingsledare.

1976

Nationell tävling, Vissvass.
Anders Asplund banläggare. Matts Andrée tävlingsledare beordrar bonden attslå enstor äng.Det visar sig växa ovanliga liljor där och länsstyrelsen och Naturvårdsverket jagar Matts i veckor efter tävlingen. Året efter är Matts där med inspektörer och konstaterar att liljorna är tilbaka

Älgkänning nr 1: Tävlingen gick i mitten av augusti och det var mycket varmt och torrt. Två älgar hittas döda i en myr efter tävlingen.

1975

Dag-DM, Åva.
Lennart Lindström är banläggare på den alldeles nya Åva Norra-kartan. En av de största DM-tävlingarna i Stockholm hittills. Nära 3000 deltagare.

Korppropagandan

1973

Distrikstävling natt, Nacka Sporthall.
Den enda större nattävling som Järla någonsin arrangerat. Nacka Sporthall fungerar bra som TC långt innan Jarlaberg, Vikdalen och Nacka Strand var byggt. Banläggare Anders Asplund och Janne Lindgren.

Nationell dagtävling, Sorunda.

1971

Lång-DM, Tyresta.
Hasse Holmberg då i Järfälla OK vinner H21. Lennart Lindström är banläggare.

1969

SOFT:s jubileumstävling, Saltsjöbaden.
50 år sedan världens första orienteringstävling arrangerades. Då från Igelboda Station till Nackanäs värdshus. Nu med start och mål vid Saltsjöbadens Samskola. 282 deltagare sprang tidigt i mars i sol men mycket snö i hela Erstavik på banor av Matts Andrée och Dan Danielsson.

1968

Nationell tävling

1964

Dag-DM, Västerljung, Vagnhärad
Åke Hall och Ove Näsholm banläggare.

Junior-SM, Jordbro.

1962

Nationell tävling, Segersäng.
Åke Hall och Ove Näsholm banläggare.
850 deltagare.

Polis-SM, Segersäng
Åke Hall och Ove Näsholm banläggare.

1961

Längd-DM 50 km, Älta skola

1959

Skol-SM, Vällinge. Salem

1958

Nationell tävling.

1957

DM-kavlen.

1955

Järlas Nattpropaganda, Skevik.

1954

40-års-Jubileumstävling.

1949

25-års-Jubileumstävling natt, Bollmora-Järlagården.

1940

Järlas Promenadorientering, 568 deltagare.

1938

Öppen tävling, Tenntorp. Första större arrangemanget, 500 deltagare.

Järla arrangerar världscuptävling i skidorientering

Av Peter Sandström

Järla har tackat ja till en förfrågan från Svenska Skidförbundet om att arrangera en deltävling i världscupen i skidorientering i vinter. Tävlingen kommer preliminärt att gå i parkterräng vid Karlbergs Slott mitt inne i Stockholm.

Det var länge sedan Järla arrangerade en skidorientering eller en skidtävling. Men trots att det här är ett arrangemang av ett annorlunda slag för oss räknar vi med att kunna genomföra tävlingen på bästa sätt. Detta tack vare att Järla är en väl inarbetad och duktig arrangörsförening.

Själva tävlingen liknar en Stockholm City Cup tävling då det endast är cirka 80-100 deltagare med från 25 nationer i två klasser, herrar och damer. Tävlingen är en så kallad supersprint med kval på förmiddagen och final på eftermiddagen. Supersprint innebär 12-15 minuters segrartid.

Tävlingen går tisdagen 27 februari i Stockholms sportlovsvecka. Självklart behöver vi hjälp av de flesta i föreningen för detta arrangemang.

m tävlingen tvingas ställas in på grund av snöbrist är Falun reservort och OK Kåre tar över hela arrangemanget. Vi behöver då inte ställa upp med några funktionärer. Beslut om tävlingen kommer att gå i Stockholm eller inte kan tas så sent som tre dagar innan tävlingsdagen.

Vi har redan nu sett ut preliminära huvudfunktionärer:

Tävlingsledare	Peter Sandström
Bitr. tävlingsledare	Matts Andrée
Spårchef + snöchef	Matts Andrée
TC chef	Putte Hävrén
Banläggare + kontrollchef	Torbjörn Osterling
Sekreteriatschef	Bo Göransson
Målchef	Lars Göransson
Startchef	Janne Wiberg
Press	Fredrik Trahn
Försäljning	Hans-Åke R + Nils N
Parkering	Rolf Ljungkvist
Speaker	Per Forsberg (Radiosporten)
Speakerstöd	Jonas Andersson
Förläggning/logi	Nils Nilsson + Janne W
Sjukvård	Vakant
Prisutdelning	Vakant

Samtliga dessa huvudfunktionärer kommer att behöva ett antal medhjälpare. Exempelvis kommer vi att behöva minst 20 kontrollvakter. Totalt behövs det cirka 60 funktionärer under tävlingsdagen.
Jag vill att du meddelar mig om du kan vara med och hjälpa till innan och framför allt om du kan vara med att vara funktionär på tävlingsdagen.

Hör av dig till mig snarast
Peter Sandström
peter.sandstrom@projektbyran.se

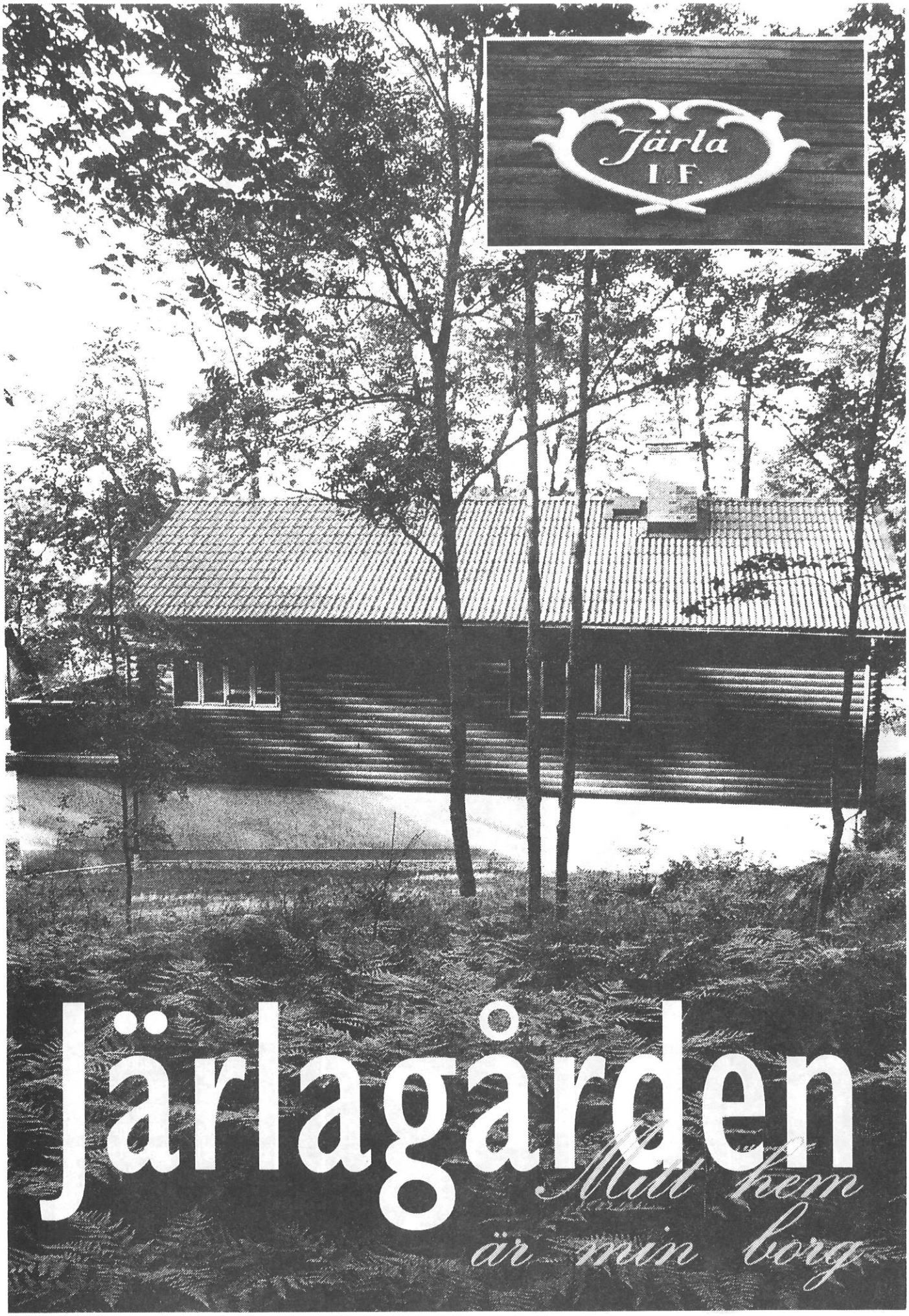
Järla
I.F.
Järlagården
Mitt hem
är min borg

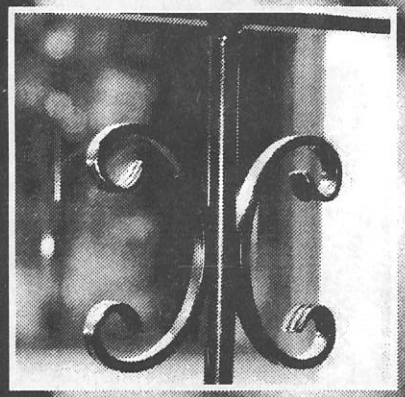

På Järlagården råder en speciell lukt – varken dålig eller bra. Men svett och träningskläder tillsammans med glädje och sorg har sedan 1945 satt sig i väggarna på ett unikt sätt. Kanske är det det som är klubbkänsla, kanske är det det som är Järlas soul. Välkommen till palats Järlagården.

Mörk och regnig november-kväll på Järlagården. Trött i kroppen efter ett tungt pass. Jag bara längtar till en påtår i de randiga kaffekop-parna. 70-talet i nuet. Så äkta och så närvarande. Utan omskrivningar och fjäsk. Vi pratar om känsla och insikt. Tittar slött ner i koppen och ser en hel verk-lighet från spänstiga Järlaiter på 50-talet till dagens ljus och sorl i huset blixtra fram på näthinnan. Själ.

Tittar på lamporna i taket. Har aldrig sett något liknan-de. De är så perfekt avvägda till husets övriga stil och mörker. Nästan tysk jugend blandad med svenskt gam-malt järn- och glashantverk.

Lente kommer alltid att leva kvar. Han finns där alltid där för mig som ett vakande öga. Fysiskt påminner han endast med sitt handskrivna medde-lande vid telefonen.

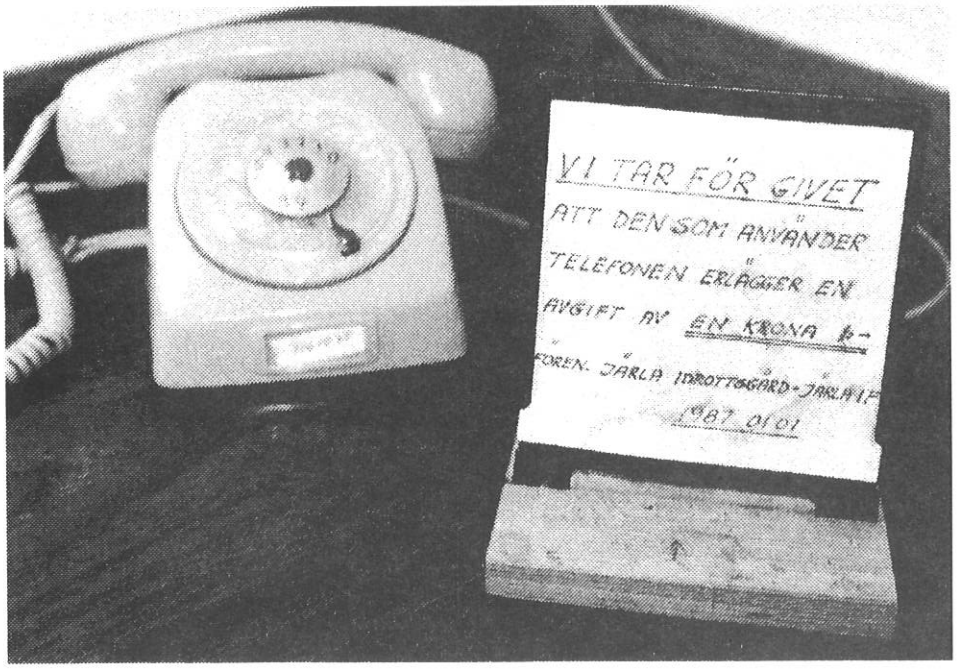

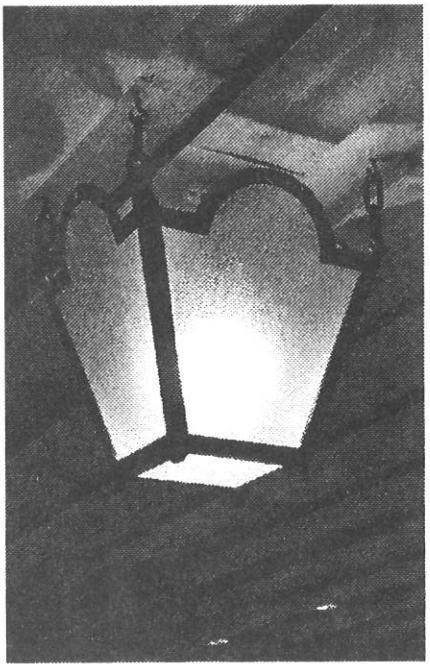

Järlagården – huset som gav ordet norrläge ett ansikte. Vid klara dagar i mitten av juni kan man uppleva solstrålar som leker med skuggorna i matsalen. Få förunnat att se. Efter nyrenoveringen har dock ett nytt och levande ljus personifierat gården. Bara på sitt sätt. På Järlas vis.

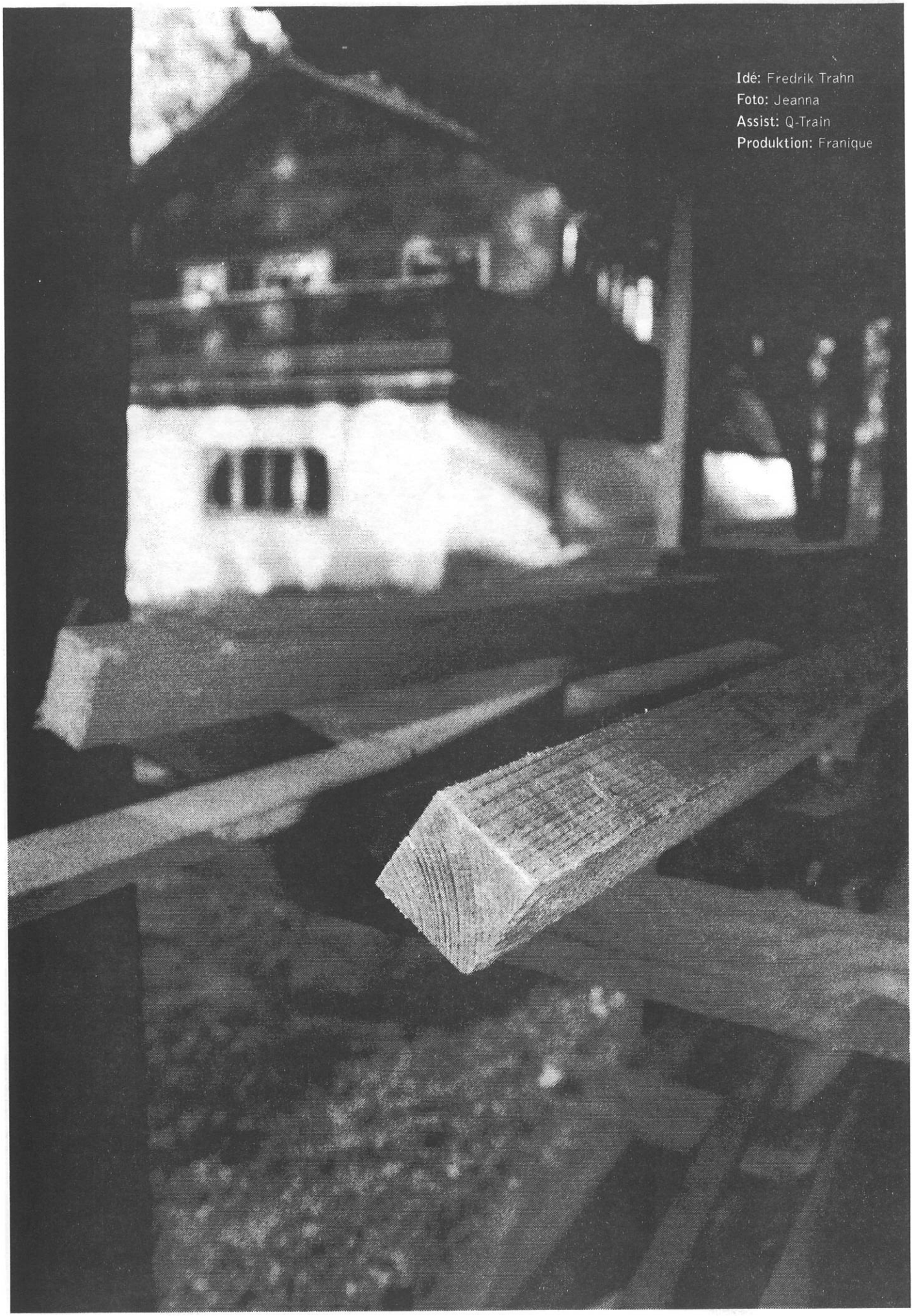

Idé: Fredrik Trahn
Foto: Jeanna
Assist: Q-Train
Produktion: Franique

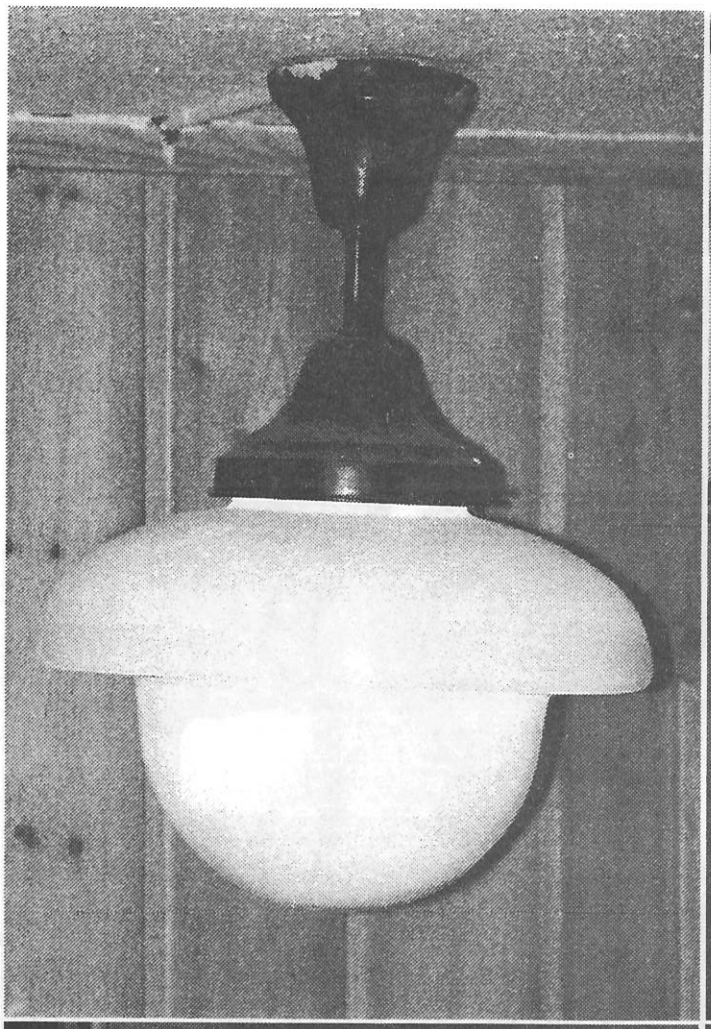

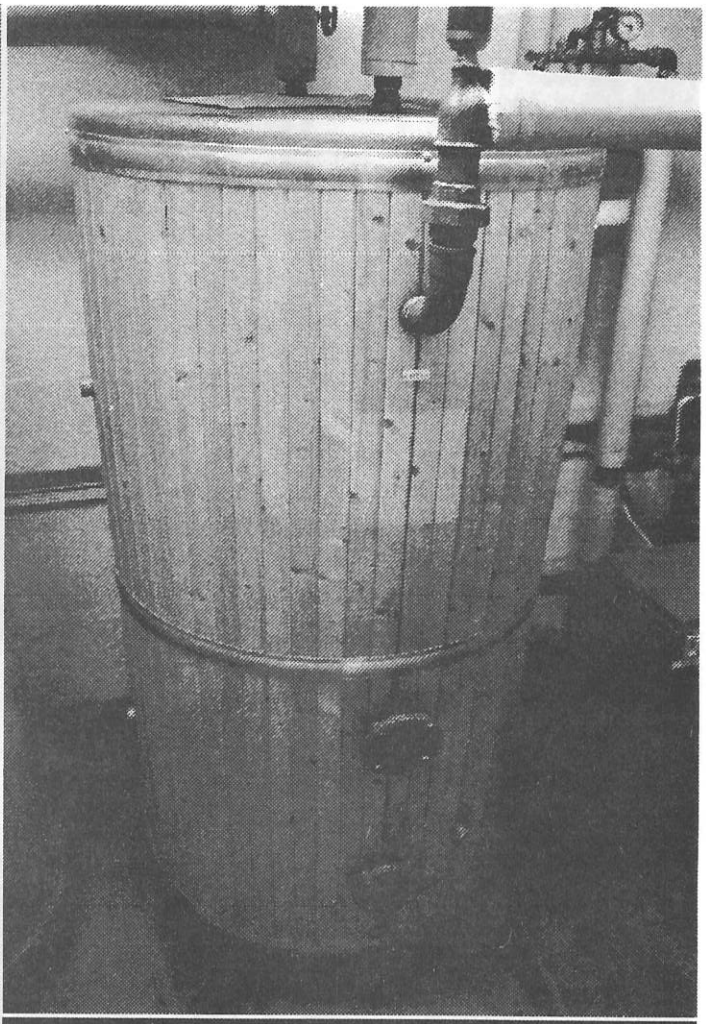

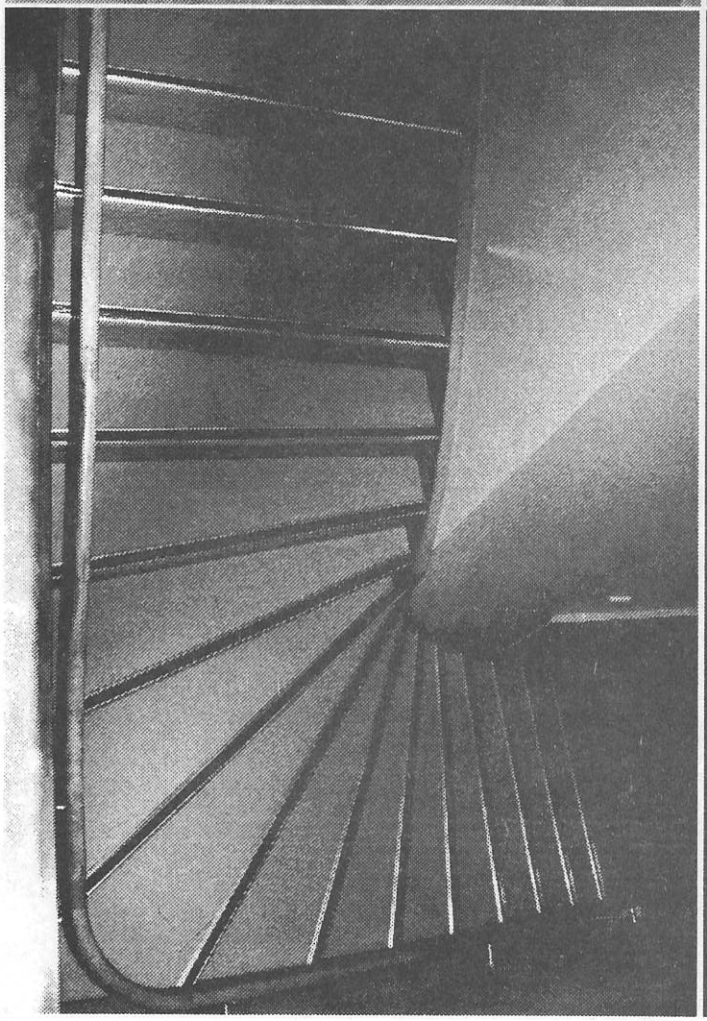

JärlagårdenJärlagårdenJärlagårdenJärl
agårdenJärlagårdenJärlagårdenJärlagår
denJärlagårdenJärlagårdenJärlagårdenJ
ärlagårdenJärlagårdenJärlagårdenJärla
gårdenJärlagårdenJärlagårdenJärlagård
enJärlagårdenJärlagårdenJärlagårdenJä
rlagårdenJärlagårdenJärlagårdenJärlag
årdenJärlagårdenJärlagårdenJärlagårde
nJärlagårdenJärlagårdenJärlagårdenJär
lagårdenJärlagårdenJärlagårdenJärlagå
rdenJärlagårdenJärlagårdenJärlagården
JärlagårdenJärlagårdenJärlagårdenJärl
agårdenJärlagårdenJärlagårdenJärlagår
denJärlagårdenJärlagårdenJärlagårdenJ
ärlagårdenJärlagårdenJärlagårdenJärla
gårdenJärlagårdenJärlagårdenJärlagård
enJärlagårdenJärlagårdenJärlagårdenJä
rlagårdenJärlagårdenJärlagårdenJärlag
årdenJärlagårdenJärlagårdenJärlagårde
nJärlagårdenJärlagårdenJärlagårdenJär
lagårdenJärlagårdenJärlagårdenJärlagå
rdenJärlagårdenJärlagårdenJärlagården

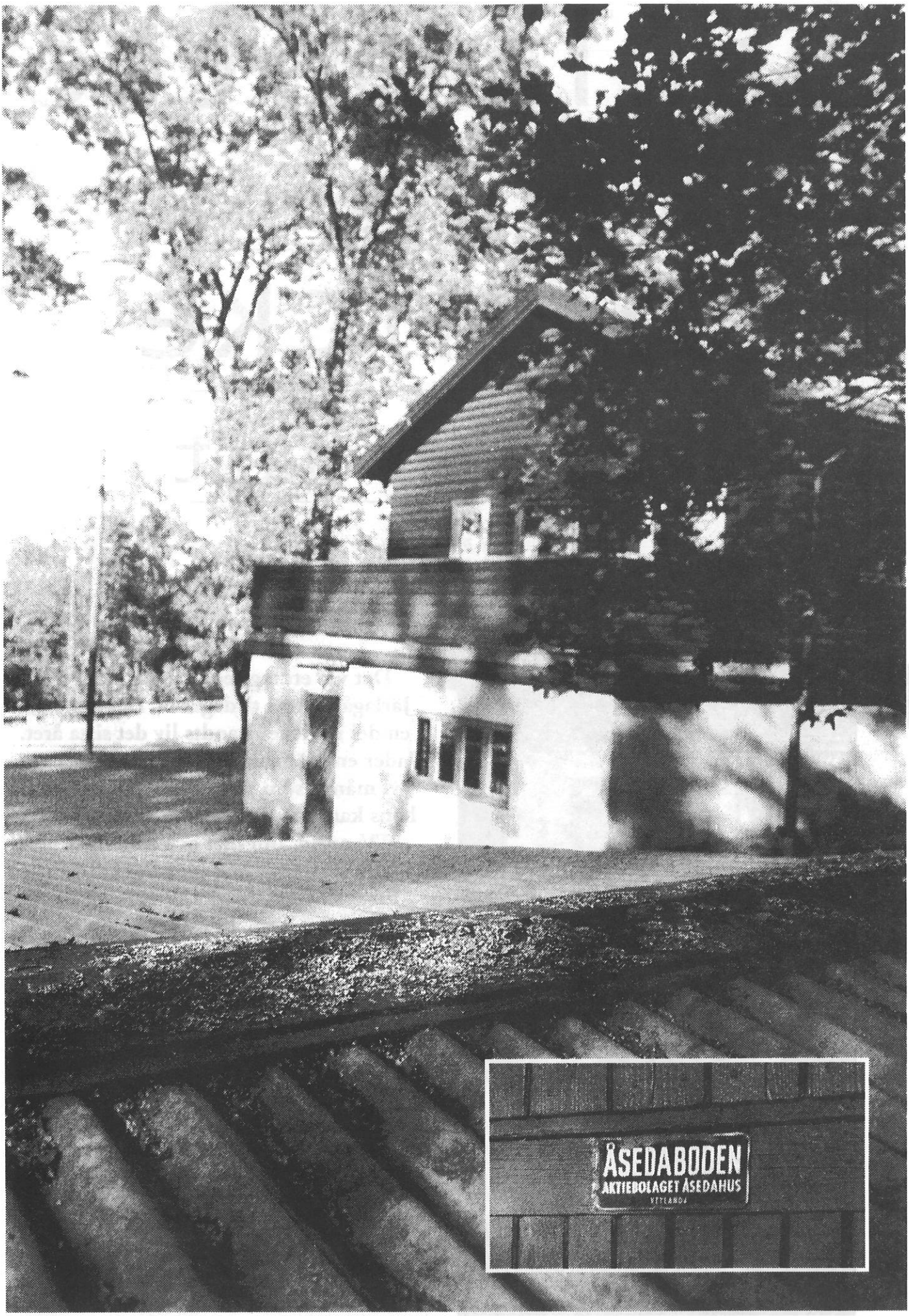
ÅSEDABODEN
AKTIEBOLAGET ÅSEDAHUS

Järla-Micke blev Svenska OS-Micke över en natt

Av Fredrik Trahn

Micke Brandt tolva i OS

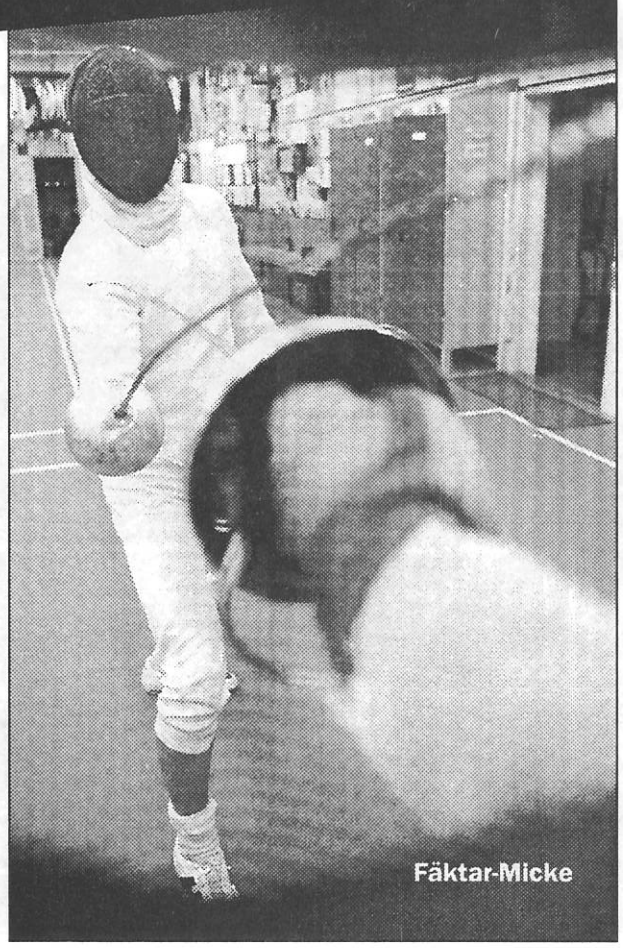

Fäktar-Micke

Det var ett tag sedan vi såg honom på Järlagården på tisdagarna. Det har hänt en del i Micke Brandts liv det sista året. Under en spännande natt i september var vi många som med följde Micke under hans kamp i OS moderna femkamp. Via TV, radio, Internet och tidningar blev Micke Brandt helt plötsligt OS-Micke för oss i Järla. Micke slutade 12:a i sitt livs största upplevelse.

Järlamagazinet fick tag i honom en mörk och regnig kväll i slutet av november. Micke är i full gång med att packa väskan. Inte med träningskläder utan för en efterlängtad semester i Spanien efter en lång säsong.

– Ja visst, vi körde sista tävlingen i helgen. Blev trea på SM, men det var lite svårt med motivationen kan jag säga. Nu ska det bli skönt att ta ledigt två-tre veckor. Ska dra ner och hälsa på Mattias Claesson i Barcelona. Ta det lugnt och kanske dra till Alperna en sväng och åka skidor.

Det var ett tag sedan vi såg dig på Järlagården?
– Jag har helt satsat på femkampen de två senaste

åren. Men jag saknar löpträningen med Järla och framför allt de rejäla genomkörarna då och då.

Micke har gjort en lång rad av Tiomila och 25-manna starter för Järla. Mellan 1994 och 1998 abonnerade Micke på hängsträckorna i de båda kavlarna, mycket tack vare han stora löpkapacitet.

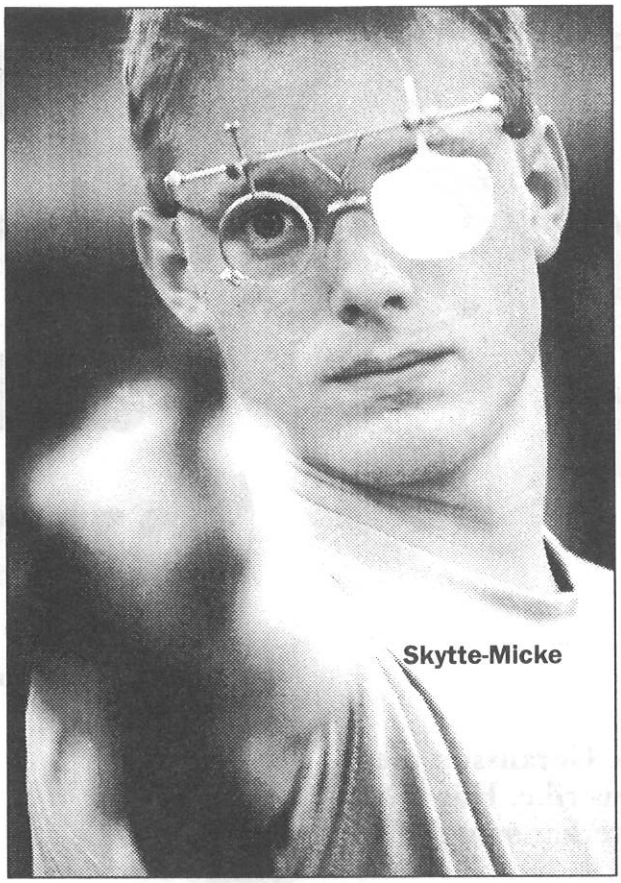
Skytte-Micke

Blir det någon mer orienteringkavle med Järla?

– Ja, det kan jag mycket väl tänka mig. Visserligen har jag sagt "aldrig mer" efter mina Tiomila-lopp. Jag trodde aldrig att jag kunde bli så genomtrött som jag då blivit. Jag har stagnerat lite i löpningen sista året. Jag tränar bara intervallöpning och skulle behöva lite mer hårdhet. Men, om jag ska köra Tiomila eller 25-manna vill jag vara bra förberedd, det är ett måste om det ska gå att springa 90 minuter i hårt tempo i skogen.

Micke hade egentligen inte tänkt sig att vara med i OS i år. Målet ligger mycket längre fram, OS 2004 i Aten och OS 2008. Det är då han ska vara bäst. Men efter en elfteplats på VM i år så var OS-platsen klar.

– Det var egentligen bara en bonus att få komma med till Sydney. Men, så fort jag blev uttagen så var satsningen total. Jag visste efter VM-resultatet att jag kunde vara topp-10 om allt klaffade.

– Jag är ganska nöjd med min 12:e plats. Framför allt är jag nöjd med att jag klarade pressen att starta i ett olympiskt spel. Nu vet jag ungefär vad som krävs för att vara i absoluta världstoppen.

Vad är största intrycket från OS?

– Egentligen är det inte själva tävlingen. Det är allt runt omkring. Framför allt var avslutningscermonin inne på stora OS-stadion helt enormt. En enda stor fest med musik, uppträdanden och dans med världsartister och världens bästa idrottare.

– Mest intryck har nog matsalen i OS-byn gjort. Här kände jag mig rätt så liten när jag stod med jag bricka och skulle hämta mat och helt plötsligt insåg att jag höll på att köra in brickan i ryggen på Heille Gebresselassi. Sen när man skulle hitta en plats så satt Marion Jones där och fikade.

Det här med de gratis OS-kondomerna i OS-byn, hur var det egentligen, tog de verkligen slut?

– Jo, de gick åt som smör i solsken. Ganska balla sovenirer, så jag tror mer de gick åt så än att de användes på plats...

Micke är tillbaka hemma hos föräldrarna i Saltis efter två års pluggande på Bosön. Nu har han sökt in till Stockholms Universitet för att plugga vidare med ekonomi. Att satsa heltid på femkampen är bara att glömma. De pengarna och sponsorerna saknas helt i sporten. Så det är till att kombinera med studier eller jobb. Och det är inte det lättaste när Micke lägger ner 25 timmar i veckan på träning – effektiv tid. Sedan tillkommer all tid för resor och förberedeleser.

Modern femkamp är ju inte den lättaste idrotten att träna direkt – fäktning, ridning, skytte, simning och löpning kräver sin man. Har vi tur så får vi se Micke på Järlagården snart igen och kanske även i Tiomilalaget på en tuff hängsträcka.

Orienterings-Micke

På jakt efter värmande hund

Av Lars Göransson

RESE-SPECIAL

I somras hängde Lasse Göransson med "Läs & res" till Mittens rike. Här följer hans berättelse – det verkar som det regnade en del

Avreser från Arlanda midsommaraftons eftermiddag. På planet träffar jag flera Järlaiter som också ska till Kina. Nils-Erik och Marianne ska liksom jag tillbringa en del av sommaren i mittens rike. Före detta medlemmen Nisse Egnell med familj finns också med på planet.

Vi landar tidigt på midsommardagens morgon i Peking. Det regnar. Den gruppen jag åker med ska bara vara några timmar i Peking innan vi åker vidare mot Xian. Vi ställer in vårt bagage på ett hotell och går till en närliggande restaurang för att inta den första måltiden i Kina. När maten kommer på bordet inser jag att jag glömt min kniv och gaffel i Sverige, bestick verkar inte existera i Kina, så jag får lära mig äta med pinnar den hårda vägen. Efter maten besöker vi Tiantan (himmelska templets park). Det regnar fortfarande. När vi fått nog av parken åker vi till Pekings västra järnvägsstation och äntrar ett tåg för en 19 timmars resa till Xian.

Det regna en del

Vi anländer till Xian på förmiddagen. Det regnar. Vi checkar in på ett hotell och tar sedan lokalbussen till den berömda terrakotta-armén som ligger en bit utanför staden. Området där armén ligger (låg) begravd består av fyra stora hangarliknande byggnader. Det är otroligt mycket turister där liksom försäljare, tiggare och andra fixare. Det regnar. På kvällen besöker vi Xians nattmarknad. Jag hoppas finna hund där till kvällsmat, men icke, det får bli mongolisk barbeque istället. Vi är några dagar till i Xian då vi bl a besöker några pagoder, museer, moskéer, folkdansuppvisningar och ännu fler pagoder och ett internetcafé där det kostar tolv yuan per timme att surfa. Det regnar.

Hettan slår emot mig när jag kliver av China North West Airlines flygplan på Dunhuangs flygplats som ligger i kanten av Gobiöknen. Efter att ha lämnat bagaget på ett hotell promenerar vi till de "sjungande" sanddynerna. Vissa dyner ger ifrån sig ett märkligt ljud när man beträder dem. Jag får kämpa hårt för att hinna upp på toppen på en av dynerna för att hinna se solnedgången. Tystnaden är total i öknen. Jag beträder tydligen fel sanddyner. Vi får famla oss genom mörkret tillbaka till hotellet. Någon gatubelysning existerar inte.

Ingen hund

Dagen därpå besöker vi de berömda Mogau-grottorna med buddistiska muralmålningar. Vi hinner även med besök på ett sjukhus och en mattfabrik. På kvällen besöker vi nattmarknaden i Dunhuang. Det finns mycket konstig mat att köpa men ingenstans har de hund. Jag nöjer mig med några lammgrillspett tillagade av en man från Kashgar. Sen bunkrar vi upp med öl och chips till semifinalen mellan Italien - Holland som kinesisk TV direktsänder under natten.

Vi åker västerut genom öknen några timmar tills vi kommer till en oas där det finns en by som jag tror heter Yumenguan. Det bor 4 000 personer i byn så den är ganska stor. Vi ska bo hos några familjer där i två nätter. Vi har med oss två kvinnliga överva-

kare från myndigheterna. Jag och några till får bo hos den före detta partchefen i byn. Han har ett ganska stort och trevligt hus. Det jag minns bäst ifrån huset är att toaletten fanns ute på bakgården mitt bland alla kor och getter. Dessutom var det inget tak på utedasset. Jag kan bara nämna att den kvällen det regnade var det inte så lätt att sitta på huk och samtidigt hålla i paraply, ficklampa och toapapper. Förutom att umgås med familjen badade vi två gånger i byns vattenreservoar.

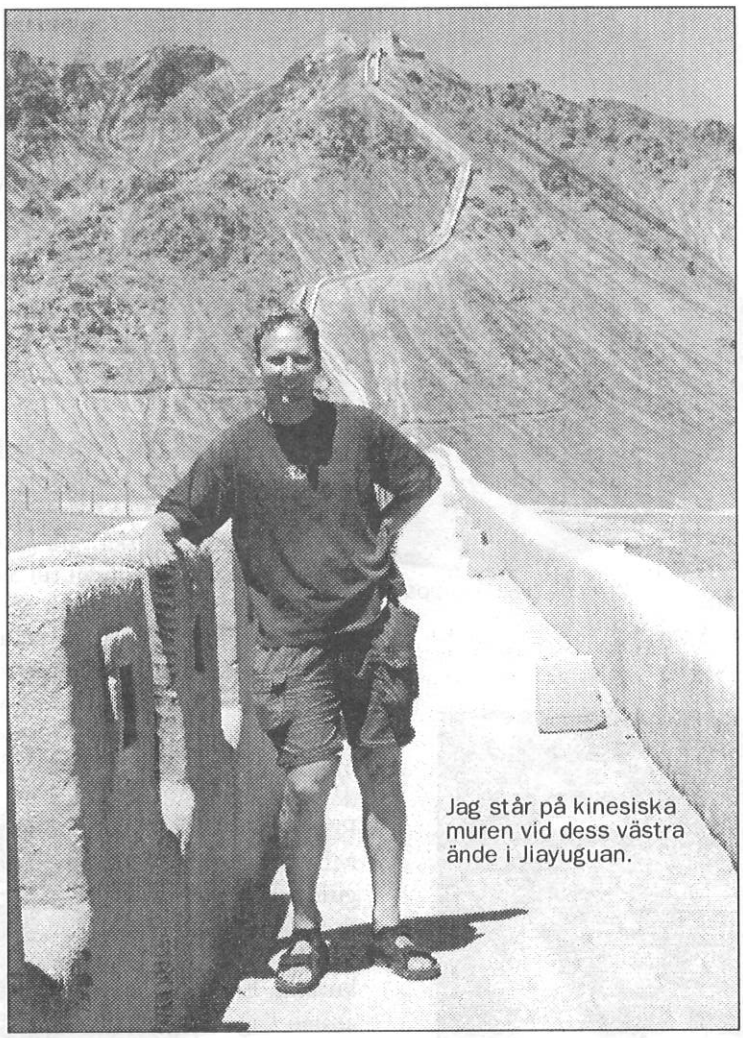
Jag står på kinesiska muren vid dess västra ände i Jiayuguan.

Kollar nyheterna på nätet

Vi åker buss genom öknen en hel dag för att komma till Jiayuguan, en liten stad nära gränsen till Inre Mongoliet, där kinesiska muren börjar eller är det kanske slutar i väster. Inte heller här finns det hund på menyn. Suck, suck. Vi hittar ett internet-café i en stor byggnad som ser ut som ett kulturpalats. Caféet har 24 datorer som delar på en 64 kbits ISDN-uppkoppling. Min modem-uppkoppling hemma i Sverige är rena bredbandet jämfört med detta. Tur att priset för en timmes surfning bara är tre Yuan (3 spänn). I två timmar är jag där och läser e-post och nyheter från Sverige.

Vi kommer till Lanzhou tidigt på morgonen med nattåg från Jiayuguan. Lanzhou är en stor stad vid Gula floden. Det finns några pagoder och museer. Vi har den som startpunkt för en lång flodfärd längs Gula floden till klipptemplet Bingling. Utflykten till Bingling är en heldags expedition. Först några timmars bussfärd på slingriga vägar över bergen till stället där båtarna ligger. Vi får vänta en stund där eftersom några båtägare börjar slåss om oss kunder. Tydligen är det lågsäsong så varje kund är extraviktig.

Båten vi åker med har sköna soffor som man ligga på under ett soltak. Ute på däck blir det otroligt varmt. Den som går barfota får brännsår. Båten går oerhört sakta genom vattnet. Det är lågvatten och en pojke ligger i fören och känner med en käpp så vi inte går på grund. Framåt eftermiddagen kommer vi fram till klipptemplet. En timme får vi vara där. Solen steker och det är varmt. Templet består av massor med grottor uthuggna ur en klippvägg. Man får inte gå in i någon grotta så det är svårt att få någon uppfattning om templets storhet. Tillbakafärden går medströms men det tar nästan lika lång tid som ditfärden. När vi kommer till båthamnen är det nästan mörkt. Vi har då några timmars bussfärd kvar över bergen.

Vid tiotiden på kvällen är vi tillbaka på hotellet. Vi går till hotellets restaurang för att äta. Där finns flera burar med djur i, bl a ormar men ingen hund. Jag frågar vår kinesiske reseledare var man kan äta hund. Han säger att det "inte är säsong" för hund nu. Vi äter vanlig kinesmat och bestämmer att vi tar en orm när vi kommer tillbaka till Lanzhou.

Linxia är en stad där majoriteten är muslimer. Det är ovanligt med turister där, så varje gång vi stannade på gatan blev det folksamling runt oss. Det regnade.

Xiahe är en liten stad som befolkas av tibetaner. Den har tidigare tillhört Tibet. Det finns två stora kloster med tusentals munkar. Vi är där i några dagar. En dag ska vi vandra på de vida grässlätter som finns 15 km från Xiahe. Men det får vi inte för folkkommunens chef. Han tror att vi ska skräpa ner liksom de kinesiska turister som besöker området. Istället för en gräsvandring går vi en asfaltsvandring om 15 km tillbaka till hotellet. Dagen därpå gör jag och en kille till en toppbestigning. Vi kämpar oss upp på ca 4 000 meter. Vi blir lite förvånade när vi kommer upp på höjdryggen och där sitter en fåraherde och vaktar.

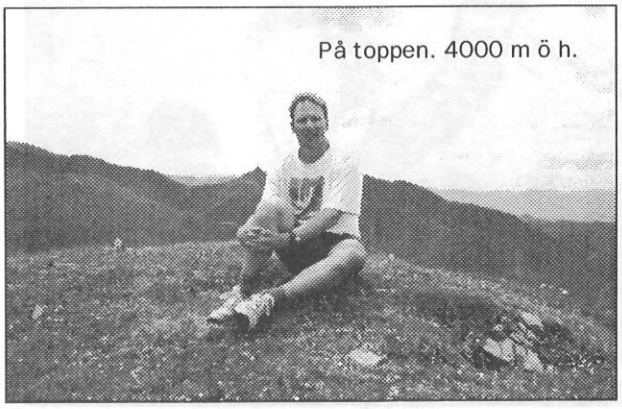
På toppen. 4000 m ö h.

Vi äter orm

Vi är åter i Lanzhou. Ikväll ska vi äta orm. Tiden går långsamt när man väntar på något gott. Vi åttatiden går vi in på ormrestaurangen. Det finns ca tio ormar att välja på. Vi väljer en svart. Den slingrar sig mycket när den blir stoppad i en säck för att vägas. Vi sätter oss vid ett bord och beställer in dricka och lite annat tilltugg. Efter en stund kommer personalen fram med ormen. De klipper av huvudet på ormen framför oss och häller blodet i ett glas med lite "Mongolian King" i botten. Även gallblåsan lägger de i ett glas och krossar i lite brännvin.

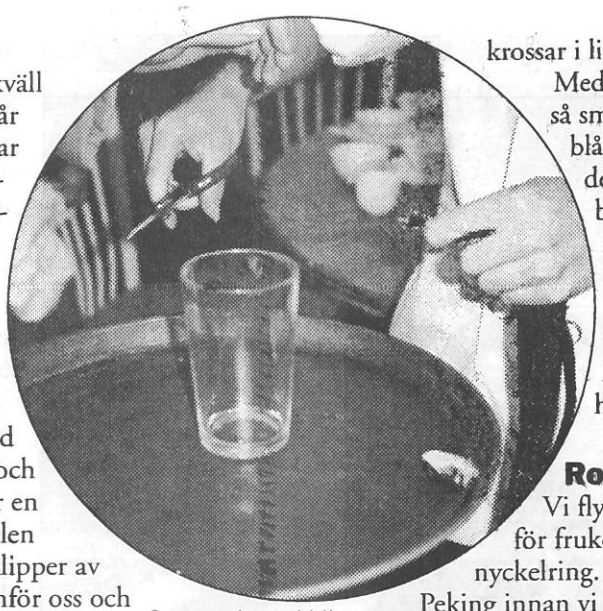

Ormens huvud klipps av.

Medan vi väntar på att ormen ska tillagas så smuttar vi lite på ormblodet och gallblåsan. Det smakar mest brännvin om det. Äntligen kommer ormköttet på bordet. Det är två rätter, dels en sallad på skinnet och dels stekta köttbitar. Salladen är god. Ormköttet är en besvikelse. Massor av småben, som i fisk. Köttet smakar inte så mycket heller. Nej. Nästa gång blir det hund.

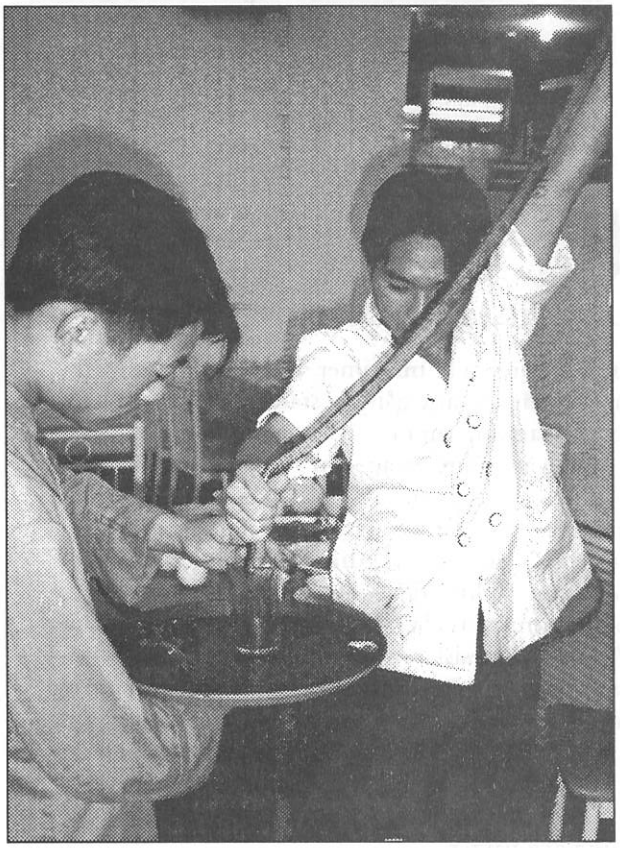

Ormens blod tappas upp i ett glas.

Jag tar en klunk ormblod.

Roger Moore guidar

Vi flyger till Peking med CNWA. Istället för frukost på planet får man en blinkande nyckelring. Vi ska vara nästan fem dagar i Peking innan vi åker hem till Sverige igen. Vädret är helt annorlunda nu, sol och 35 - 40 grader varmt. Vårt hotell ligger på gångavstånd till Himmelska Fridens torg. En dag går åt att besöka den Förbjudna staden och kringliggande omgivningar. Det är varmt. I den Förbjudna staden har jag Roger Moore som guide. Han är väldigt påläst och kunnig. En annan dag gör vi en heldagsutflykt till den kinesiska muren vid Mutianyu. De har restaurerat muren så vi kan vandra ca 4 km på den. Det är ca 38 grader varmt och jag svettas floder när jag gör ett backryck upp till högsta punkten på muren.

Jag lyssnar på Roger Moores guidning i den förbjudna staden.

Let´s go shopping

Sista dagen i Kina. Det regnar. Jag går upp i gryningen och tar en taxi till Tiantan för att kolla in morgonaktiviteterna i parken. Parken är full av äldre kineser som utövar tai-chi, falungong och andra aktiviteter. Jag tänker att parken skulle vara perfekt att ha en etapp av Stockholm City Cup i. Senare på förmiddagen beger vi oss till "Silk-market" för att handla. Utbudet är enormt. Inga fasta priser, här gäller det att pruta. Jag köper ett "North Face Goretex-ställ" för 500 Yuan, jacka, byxor och handskar. Jag handlar upp alla pengar jag har kvar. Skjortor, ryggsäck, cd-

skivor och t-tröjor allt är svinbilligt, bara man kan pruta ordentligt.

På kvällen äter vi Pekinganka med tillbehör som sista måltid i Kina. Den är god liksom all annan mat jag ätit i Kina. Orm, jak, nudlar, potatis och ris har jag ätit med pinnar men ingen hund. Jag tar reda på att säsong för hund är under vintern. Hundkött anses "värmande". Jag måste alltså åka en gång till, till Kina.

RESE-SPECIAL

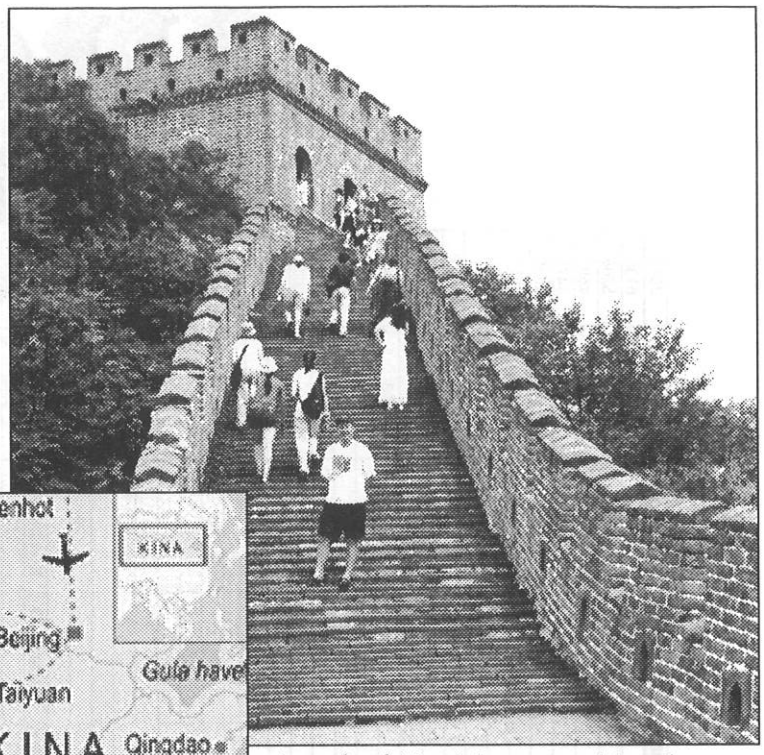

Jag står på kinesiska muren vid mutianyu och småmyser.

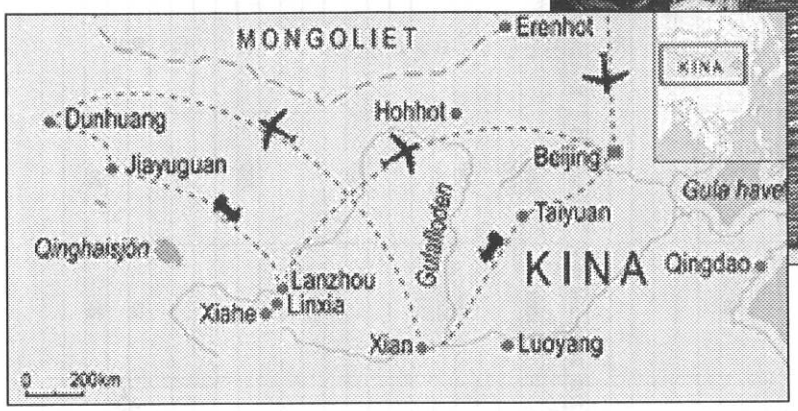

Vår resrutt.

Lång-KM

Söndagen den 2 december ställde sig 27 tappra idrottare upp sig vid starten vid Velamsund. Hasse Holmberg hade lgat fin-fina banor i lika fin terräng. Gemensam start med banor i ca 3,5 km-slingor, där längsta banan hade 4 slingor.

H21
1 **Bengt Hall** 56.30
2 Fredrik Trahn 58.30
3 Anders Brinkman 2.09.50

H40
1 **Leif Mattsson** 1.52.23
2 Dan Andersson 2.04.30
3 Bosse Andersson utg

H16
1 **Anders Holmberg** 1.14.35
2 Leif Rogell 1.28.34
3 David A-Skantze 1.35.20
4 Anders Platt 1.49.50

H14+60
1 **Erik Mattsson** 1.18.40
2 Nisse Nilsson 1.34.20
3 Kalle Andersson 1.40.50
4 Erik Amberg 1.41.30
5 Johan Andersson utg

D40
1 **Lena Jansson** 1.15.25
2 Kerstin Sandstr 1.46.10
3 Gunilla Kreiss 1.56.00
Marika A-Skantze utg

D20
1 **Elin A-Skantze** 1.10.31
2 Kristin Andre 1.31.50
3 Ida Mogensen utg
4 Karin Sörensen utg

D12
1 **Anna Hall** 1.28.36
2 Malin Sandström 1.44.28
3 Ida Andersson 1.44.32
4 Yvonne Rogell 1.55.06

Plac.	Herrar 17-	Hellas 12/3	Bromma 24/3	Mälarhöden 1/4	Tumba 24/4	Svealand 12/8	Söder 19/8	Natt DM 25/8	Dag DM 27/8	Snättringe 10/9	Rotebro 17/9	Kort DM 23/9	Järfälla 8/10	JBO
1	Åke Hall	**1000**	**1000**	765	**1000**	691	940	493	**1200**	728	488	905	995	6135
2	Anders Brinkman	**1000**	**1000**	758		769					827	914		5268
3	Mikael Stern						667		795	649	773	892	726	4502
4	Bo Andersson	725	663	705	682			20	601		854	846	659	4475
5	Leif Mattsson	790	648	576	624			754	84			928	699	4443
6	Bengt Hall				884			855	846			1066		3651
7	Nils Nilsson	739			688						823	850	528	3628
8	Fredrik Trahn								1186	673	910	842		3611
9	Rolf Karlsson						688			844	750	941		3223
10	Matts Andrée			20	140	426	747			172	681	439	214	2679
11	Lennart Hävrén					515				683	815			2013
12	Jan Lindgren				395			843	508				96	1842
13	Gustav Grandin		205	20	71		312		20		366	268	207	1429
14	Lennart Lindström							470	69		496			1035
15	Dan Andersson					79	438					418		935
16	Anders Hall											823		823
17	Erik Wiberg										806			806
18	Brett Weihart			592										592
19	Hans Holmberg						64		**500**					564
20	Göran Tolvers				500							20		520
21	Lars Göransson	215	134						20	55				424
22	Jan-Olof Norén			20					106					126
23	Christian Jutvik	20				20		20						60
24	Hans-Åke Rogell			20										20
25	Tommy Nordlander						20							20
26	Henrik Stjernström											20		20

Plac.	Herrar -16	Hellas 12/3	Bromma 24/3	Mälarhöden 1/4	Tumba 24/4	Svealand 12/8	Söder 19/8	Natt DM 25/8	Dag DM 27/8	Snättringe 10/9	Rotebro 17/9	Kort DM 23/9	Järfälla 8/10	JBO
1	Anders Holmberg	**1000**	948				982	1162	1040			**1200**	995	6379
2	Axel Mattsson		**1000**	952	**1000**				**1200**	**1000**	**1000**	**1177**	978	6377
3	Erik Mattsson	**1000**	**1000**	**1000**	920		**1000**	1155			899	1171	918	6326
4	David Andersson-Skantze	549	677	751	616		263	816	487			951	848	4659
5	Anders Platt	272	268	638	355	302	356	183	330	504	896	774	614	3782
6	Leif Rogell	368	687		56	20	469			535		791	874	3724
7	Johan Sundvall	192		440	476		622			511		550	764	3363
8	Ville Jutvik	646			427	40	698	136	249			779	75	2935
9	Kalle Andersson	691		499		463	223					245		2121
10	Joel Andersson-Skantze				308						500		494	1302
11	Dan Engberg		637						20			590		1247
12	Victor Karlsson								**500**	**500**				1000
13	Oskar Almroth						925							925
14	Jonas Sandström				753		20							773
15	Sten Henström				20						703	20		743
16	Mikael Refors				20		441							461
17	Anton Vannesjö								344					344
18	Stefan Löfdahl-Grelsson										180	20		200
19	Jesper Tolvers				178									178
20	Emil Sundvall	20			20		20			20		20	20	120
21	Erik Amberg			20	20							20		60
22	Bo Augustsson									20	20			40
23	Hannes Larsson				20									20
24	Hugo Nissar				20									20

Plac.	Damer 17-	Hellas 12/3	Bromma 24/3	Mälarhöden 1/4	Tumba 24/4	Svealand 12/8	Söder 19/8	Natt DM 25/8	Dag DM 27/8	Snättringe 10/9	Rotebro 17/9	Kort DM 23/9	Järfälla 8/10	JBO
1	Lena Jansson	958		987	20	**1000**	656	**1200**	1020	832	860	1104		6269
2	Ulla-Britta Hall	**1000**		**1000**	442	834	**1000**		460	919	982	**1200**	**1000**	6182
3	Kristin Andrée		730	433	582				519	**1000**	812		860	4503
4	My Heinrup						201		620	370	504	308	611	2614
5	Riggan Frändén						832		596	20		945		2393
6	Kerstin Sandström				20	615	757	500		448			20	2360
7	Marika Andersson-Skantze			770	428						800	20		2018
8	Annika Sundvall	20		203	227		800			103		234	255	1842
9	Malin Wiberg									175	645	578		1398
10	Eva-Lotta Hall				120		359		482			288		1249
11	Christina Bergström	20		206	20	20						242	553	1061
12	Gunilla Kreiss			20	202							474		696
13	Kicki Linder						219			216	204			639
14	Helene Östling-Mattsson				20				20		497		20	557
15	Monica Tolvers											199		199
16	Marianne Eriksson					143	20							163
17	Anki Holmberg						20		20				20	60
18	Maria Nimvik								20		20			40
19	Anki Landarv									20	20			40
20	Birgitta Wiberg										20			20

Plac.	Damer -16	Hellas 12/3	Bromma 24/3	Mälarhöden 1/4	Tumba 24/4	Svealand 12/8	Söder 19/8	Natt DM 25/8	Dag DM 27/8	Snättringe 10/9	Rotebro 17/9	Kort DM 23/9	Järfälla 8/10	JBO
1	Elin Andersson-Skantze	903	843	850	744		788		**1200**	**1000**	**1000**	**1200**	994	6297
2	Anna Hall			**1000**	**1000**	**500**	716	877	1032	699	508	1131		5756
3	Malin Sandström				754	637	656		1160			804		4011
4	Yvonne Rogell	235	**1000**		20	482		1101		245	442	188	704	3974
5	Maria Henström			748	20				**800**		**800**	62	20	2450
6	Karin Sörensen	**500**	**500**	**500**	48	20	20		20				38	1606
7	Klara Hall				177				418	432		206		1233
8	Siri Engberg						24		43		20	923		1010
9	Rebecka Heinrup									20	258	596		874
10	Ida Andersson	20		20	20	20			83			573	104	820
11	Ellen Jansson				360					398				758
12	Natalie Tolvers				223							161	357	741
13	Hilda Mattsson								20		300		340	660
14	Rebecka Heinrup					20	626							646
15	Celia Svedhem	64		20							286			370
16	Sanna Larsson								300					300
17	Moa Nissar				20									20
18	Maria Refors						20							20

Strömhopp från Järla

Av Fredrik Trahn

Milleniets första år har varit turbulent i Järla. Stora framgångar har blandats med ett antal avhopp av medlemmar som snabbt och drastiskt har lämnat klubben. Järlamagazinet reder här upp turerna och är först med att presentera de verkliga orsakerna.

Göran, Gunilla och Jörgen Glanshed har lämnat Järla för IFK Enskede. En av klubbens ur-Järlaitfamiljer har tagit det drastiska steget. Ältafamiljen Glanshed har varit med i Järla sedan slutet av 70-talet och haft många poster i föreningen. Allt från ungdomsledare, lagledare och valberedening till kassör och styrelsemedlemmar.

Anledningen till att Glansheds lämnat Järla är att de upplevde att Järla i första hand skulle drivas ekonomiskt bra istället för föreningsmässigt bra och även hur detta på ett för dem fel sätt kommunicerades ut till medlemmarna. Nu får de som medlemmar i Enskede uppgiften att arrangera Tiomila varje år. Trots det meddelar familjen till Järlamagazinet att de trivs bra i Enskede.

Brett och Camilla Weihart har efter ett och ett halvt år lämnat Järla och har bytt klubb till Söders SOL. Tiden i Järla blev kort och intensiv då både Brett och Camilla sprang mycket tävlingar och var med i flera kommittéer. Anledningen till byte var att Brett tyckte att Järla satsar allt för mycket på ungdomsverksamheten och glömmer bort den andra verksamheten i klubben samt den åtstramande ekonomin i klubben och på vilket sätt sådana saker kommunicerades till dem.

Nygifta Brett och Camilla, numera tävlandes för Söders Sol

Söder är den fjärde Stockholmsklubben som Brett har blivit medlem i de senaste åren. Brett och Camilla passade på att gifta sig i somras och Järlamagazinet säger grattis förstås.

Jani Loponen lämnar också han Järla efter endast ett och ett halvt år. Från Bredaryd via Tullinge och sedan till Järla är han nu klubblös och tar förnärvarande med orientering. Anledningen till att han vilar från idrotten var enligt honom själv att Brett bytte klubb. Han meddelar till Järlamagazinet att han aldrig varit någon direkt "föreningsmänniska".

Annika Björkroth lämnade Järla vid halvårsskiften efter ett och ett halvt år. Även hon är för tillfället klubblös men säger sig fundera på Söder. Söders SOL, tidigare Söders OL, är en sammanslagning av Tyresö SOK, Fredrikshofs IF och Stockholms OK som nu vuxit sig stark på seniorsidan som egen förening. När klubben bildades för sju år sedan tillfrågades även Järla om att gå med i tävlingsalliansen men tackade nej. Anledningen till att Annika lämnar Järla är enligt henne själv att Camilla Weihart bytte klubb.

Millenniets bästa...

Järlamagazinets redaktionsmedlemmar har slagit huvudena ihop och funderat över några andra av de största händelserna i orienteringshistorien och i Järlas historia.

Viktigaste tävlingarna för orienteringssporten
1 O-ringens Femdagars
2 Tiomila
3 VM

De mest klassiska svenska tävlingarna
1 Älgdrevet
2 Tiomila
3 Fjällorienteringen

Sveriges bästa klubb
1 IK Hakarpspojkarna
2 IFK Södertälje
3 IFK Hedemora

Tuffaste klubbnamnet
1 Assikallan Raikas
2 OK Flygpojkarna
3 IK Gurkan
4 OL Flaggtreff
5 Korven Honka

Bästa speaker
1 KG Nilsson
2 Per Forsberg
3 Kjell-Erik Kristiansen

Häftigaste kavlesträcka
1 Första sträckan på Jukola
2 Långa natten på Tiomila
3 Sista sträckan på VM-stafetten

Och så lite Järlalistor...

Bästa Järlaprestation
1 Fjärdeplatsen på Tiomila
2 Erik Wibergs junior-VM silver
3 Erik Wibergs junior-SM guld

Järlas färgstarkaste orienterare
1 Ragge Andersson
2 Robban Svensson
3 Ensio Kolari

Betytt mest för Järlas utveckling
1 Hasse Regnell, ordförande
2 Anders Boman, Järlas förste ordförande
3 Sigvard Gretas, ordförande

Järlas bästa orienterare
1 Birger Johansson
2 Robert Svensson
3 Ove Näsholm

Järlas mest tragikomiska händelser
1 ***Boa Göransson*** på första sträckan på Tiomila 1994 i Hälleforsnäs. Tappade kompassen i plurret när han snubblade över sjöövergången på väg till andra kontrollen. Sprang hela första sträckan i mörker utan kompass. Växlade som 416:e lag dryga timmen efter täten.

2 **Boa Göransson** på första sträckan på Spring Cup i Danmark 1994. Kom sist iväg när starten gick och försökte gena lite smart över en stenmur och ett par danska ilskna nyponbuskar. Tappade fem minuter bara ut från startgärdet.

3 ***Boa Göransson*** efter Järlas kort-DM arrangemang 1993 i Velamsund. Boa var sliten och trött efter tävlingen och åkte hem för att ta en dusch. Somnade stående i duschen och bröt foten.

4 ***Boa Göransson*** på Långa natten på Tiomila 1996 i Enköping. Ett fruktansvärt regnväder och kyla på natten kombinerat med en otränad Boa var inte bra. Boa blev trött och började frysa. Knackade på ett militärfordon vid första hjälpen efter halva banan och fick varm dryck, mat och nya kläder. Tog sig runt till slut.

5 **Boa Göransson** på Långa natten på Tiomila 1998 i Rudan. Boa var trött och okoncentrerad och även denna gång var det blött och halt. Boa halkade till längst bort mellan Ormputten och Linnéaberg och slog axeln ur led och krossade armbågen. Tog sig till första hjälpen men fick bryta mot sin vilja.

KM-LIGAN 2000 SLUTSTÄLLNING

Placering		Natt-KM	Kort-KM	Terräng-KM	Dag-KM	Lång-KM	Summa
1	**Anna Hall**	25	25	25	25		100
1	**Anders Holmberg**	25	25	25		25	100
3	David A-son-Skantze	17	17	20	25	17	96
4	Malin Sandström		25	25	25	20	95
5	Nils Nilsson	25		25	20	20	90
6	Kalle Andersson		20	25	20	17	82
7	Axel Mattsson		25	25	25		75
7	Erik Mattsson		25		25	25	75
9	Elin Ason-Skantze		25		20	25	70
10	Ida Andersson		17	15	20	17	69
11	Ida Mogenssen		14	25	25		64
12	Anders Platt		15	15	17	15	62
13	Marika Skantze		20	25	14		59
13	Gunilla Kreiss		25		17	17	59
15	Leif Rogell		20	17		20	57
15	Kerstin Sandström		17	20		20	57
17	Dan Engberg	20	14		20		54
18	Klara Hall		20	17	15		52
19	Erik Amberg			20	15	15	50
19	Bengt Hall		25			25	50
21	Anders Hall		25		17		42
21	Leif Mattsson		17			25	42
23	Siri Engberg		20	20			40
23	Johan Sundvall			20	20		40
23	Stefan L-Grelsson			20	20		40
23	Kristin Andrée		20			20	40
23	Fredrik Trahn		20			20	40
23	Lena Jansson			15		25	40
29	Bo Andersson		14	25			39
30	Ellen Jansson		17	20			37
31	Yvonne Rogell			20		15	35
31	Dan Andersson		15			20	35
33	My Heinrup		17		17		34
34	Gustav Grandin	17			15		32
34	Emil Sundvall			15	17		32
36	Karin Sörenssen		15		15		30
37	Annika Sundvall			14	15		29
38	Titti Bergström			17	11		28
38	Rebecka Heinrup			13	15		28
40	Erik Fornander			25			25
40	Riggan Frändén				25		25
40	Åke Hall				25		25
40	Lars Englund				25		25
40	Rolf Karlsson				25		25
40	Victor Karlsson				25		25
46	Matts Andrée	20					20
46	Jonas Sandström		20				20
46	Lennart Hävrén		20				20
46	Celia Svedhem			20			20
46	Mikael Stern			20			20
46	Thomas Grelsson			20			20
46	Guje Almroth				20		20
46	Linnea Almroth				20		20
46	Ulla-Britta Hall				20		20
46	Hans Holmberg				20		20
56	Lars Göransson		17				17
56	Magnus Boström			17			17
56	Anton Vannesjö			17			17
56	Robin Svedhem			17			17
56	Tommy Fornander			17			17
56	Maria Refors				17		17
56	Elin Jonsson				17		17
56	Jan-Erik Wiberg				17		17
56	Oscar Almroth				17		17
56	Anders Brinkman					17	17
66	Anki Holmberg		15				15
66	Linnea Fornander			15			15
66	Oskar Lindberg			15			15
66	Ville Jutvik				15		15
70	Marianne Eriksson		14				14
70	Ida Vinell			14			14
70	Tulsa Tollemark			14			14
70	Henrik Tollemark			14			14
70	Jan-Olof Norén				14		14
75	Theresia S-Hagström			13			13
75	Helene Östling Mattsson				13		13
77	Anna Wågström			12			12
77	Anna Refors				12		12
79	Linnea Vannesjö			11			11

JÄRLAS BÄSTA DM-LÖPARE 2000

Plac.	Namn	Lång	Natt	Dag	Kort	Sammanlagt
1	**Anders Holmberg**	161	215	206	251	672
2	Erik Mattsson		204	212	231	647
3	Åke Hall	140	137	228	185	553
4	Elin Andersson-Skantze			241	245	486
5	Axel Mattsson			247	228	475
6	Lena Jansson	114	210	144	209	467
7	Anna Hall		79	189	194	462
8	Bengt Hall		139	149	160	448
9	David Andersson-Skantze		134	148	154	436
10	Malin Sandström			220	176	396
11	Bo Andersson	136	39	115	92	343
12	Nils Nilsson	148			148	296
13	Anders Platt		86	115	89	290
13	Leif Mattsson		113	60	117	290
15	Ville Jutvik		73	109	94	276
16	Ulla-Britta Hall			110	165	275
17	Fredrik Trahn			191	77	268
18	Riggan Frändén			111	148	259
19	Mikael Stern			155	99	254
20	Jan Lindgren		144	97		241
21	Anders Brinkman	108			114	222
22	Siri Engberg			80	141	221
23	Yvonne Rogell		160		55	215
24	Ida Andersson			88	113	201
25	Kalle Andersson			93	84	177
26	Rebecka Heinrup				148	148
27	Lennart Lindström		75	70		145
28	Dan Engberg			74	69	143
29	Rolf Karlsson				125	125
30	Gustav Grandin			68	54	122
31	My Heinrup			90	28	118
32	Kristin Andrée			115		115
33	Johan Sandström				109	109
34	Klara Hall				107	107
35	Leif Rogell				104	104
36	Nathalie Tolvers				101	101
37	Gunilla Kreiss				98	98
38	Maria Henström				85	85
39	Jan-Olof Norén			82		82
40	Anders Hall				77	77
41	Eva-Lotta Hall				65	65
42	Sten Henström				61	61
43	Kristina Bergström				59	59
44	Annika Sundvall				54	54
45	Christian Jutvik		50			50
45	Malin Wiberg				50	50
47	Marika Andersson-Skantze				46	46
48	Monika Tolvers				44	44
49	Karin Sörensen			42		42
50	Dan Andersson				39	39
51	Lennart Hävrén				38	38
52	Erik Amberg				37	37
53	Emil Sundvall				33	33
54	Stefan Löfdahl-Grelsson				27	27
55	Henrik Stjernström				22	22
56	Göran Tolvers				21	21

Tre av fyra DM-tävlingar medräknas i totalpoängen

Grattis alla berörda

Kom ihåg – det viktigaste är inte att vinna, utan att slå sina motståndare

HET NYLON

Stipendiepengar till Järla

Skogssportens Gynnare har tilldelat Järla IF OK ett pris om 5000:- kronor för målmedveten barn- och ungdomssatsning.

Gynnarna delar ut "Silverkotten", ett stipendium om 20.000:- kronor, till en förening i landet, samt ett pris till en förening i vardera Götaland, Svealand och Norrland. Vi har alltså fått Svealandspriset.

Ytterligare en fjäder i hatten för vår ungdomsverksamhet !

☆

Diplom till Annichen

Annichen Kringstad kommer att, förutom äran att hedras med ett diplom för att hon vann omröstningen "Millenniets orienerare".

☆

Presstop

Nancy mångmiljonär

Lördagen den 16 december syntes en gammal Järlait i TV-rutan – Nancy Häggebo. Numera bosatt i Gnesta. Nancy snurrade på något gigantiskt hjul i Bingo-lotto och kammade hem inte mindre än ***10 miljoner kr.***

Magazinet säger, inte helt oavundsjukt, grattis.

Nu kanske Nancys man Erik får sig en ny toppluva i julklapp...

☆

Skidlägret

Skidlägret vecka 1 kommer att bli i Harsa. Lägret är alltså flyttat från Skålsjögården till Harsagården där vi brukar vara. I dagsläget är det cirka 40 personer anmälda och det börjar bli trångt om platserna.

Det verkar vara fullsatt, men chansa på att hör med Janne Wiberg om du kan få en sista-minuten-plats om du är sugen. e-post jew@swipnet.se eller ring honom.

Fast det är ont om snö även iHarsa i skrivande stund.

☆

Snart är det årsfest igen...

Be ware!

Festkommittén 2001

Redaktionen öskar alla en

Kul Jul & Ett Glatt Nytt År