

JÄRLANYTT



KLUBBTIDNING FÖR JÄRLAORIENTERARNA

Nr 1 1972

Årgång 3

Ett nytt år och därmed en ny tävlingssäsong. I tidningen Skogssport har vi kunnat läsa att 1972 är fullspäckt med tävlingstillfällen. Vi kan givetvis inte delta i alla dessa tävlingar men en hel del av dem kommer att gästas av Järla-iter.

För att kunna känna en riktig glädje och förhoppning inför en tävling fordras emellertid att man är väl förberedd genom träning. Detta gäller såväl de som siktar mot toppen som de vars ambitioner endast sträcker sig till att genomföra ett lopp utan allt för mycket ansträngning. Alla måste förbereda sig genom träning och den träningen får du tillsammans med det glada gäng som håller till på Järlagården.

Vår förhoppning är att i år kunna genomföra nybörjarkurser kartritningskurs, läger och ett antal utomdistriktsresor mm. För att detta skall kunna genomföras fordras emellertid att så många som möjligt hjälper till i olika sammanhang. Arbetsbördan blir för stor om allt skall läggas på styrelsens medlemmar. Tänk över vad du anser dig kunna hjälpa till med och kom till årsmötet där olika kommittéer kommer att väljas.

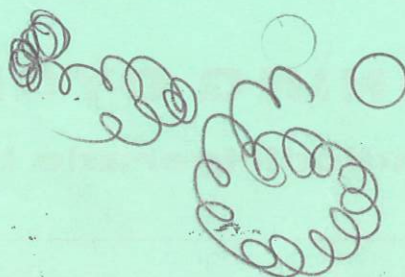

Sober stil...

VOLVO 144

Långfärdskomfort för hela familjen!

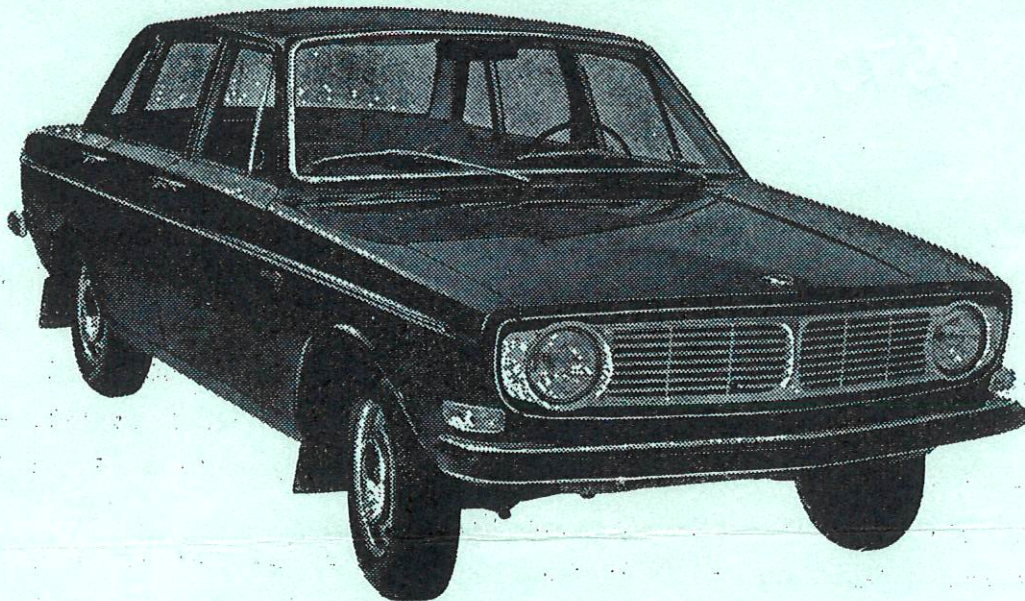

Provkör nu hos...



NACKA BIL AB

Värmdövägen 260 - Nacka - Telefon växel 716 28 20

J. W. Ströms Bilverkstad

Dahlgrens väg 1 (Ektorp) Telefon 716 11 54, 716 19 74

Bilreparationer

BILBÄRGNING DYGNET RUNT

Radiodirigerade bilar

Följande märken erövrades under 1971:

Järlas prestationsmärke

Mästarmärket (10000 poäng)

Åke Hall

Kjell Halldén

Högre valör (5000 poäng)

Ragnar Andersson

Guld (2000 poäng)

Lennart Lindström

Peter Sandström

Silver (750 poäng)

Jonas Andersson

Anders Asplund

P O Bengtsson

Anders Hall

Sven Hanning

Ensio Kolari

Kersin Norrbom

Brons (150 poäng)

Lena Andersson

Bengt Hall

Lars Nordlander

Åke Svensson

Kalle Zerpe

SOFT-märket

Elit II

Kjell Halldén

Elit I

Olle Larsson

Roland Åhling

Guld

Kerstin Norrbom

Silver

Nils Grandin

Ulla-Britt Hall

Björn Norrbom

Kalle Zerpe

Brons

Kristina Eriksson

Lollo Hanning

Terttu Kolari

Jan Lindgren

Rune Rova

Håkan Zerpe

Jack Nordlander

Mässing

Lars Nordlander

Charlotte du Rietz

Resultat av ungdomarnas serietävling där fem bästa placeringar av sju tävlingar räknas.

Jun. 1. Lollo Hanning pl.-siffra 6
 2. Jan Lindgren 10
 Nils Grandin 2 deltävl.
 Tomas Bengtsson 1 deltävl.
 Kalle Zerpe 1 ---"

ÄP 1. Peter Sandström 6
 2. Ensio Kolari 9
 Anders Asplund 4 deltävl.
 Mats Bengtsson 3 ---"

YP 1. Håkan Hanning 6
 2. Anders Hall 10
 Jan Eskilsson 4 deltävl.
 Bernt Österberg 4 ---"

MP 1. Bengt Hall 6
 2. Jonas Andersson 8
 3. Åke Svensson 18
 Lars Nordlander 4 deltävl.
 Stefan Ståhl 3 ---"
 Heikki Kolari 2 ---"
 Jussi Kolari 1 ---"
 Tomas Åqvist 1 ---"

YF 1. Lena Andersson 5
 Charlotte du Rietz 4 deltävl.
 Maria Lindström 1 ---"

ÄF Susanne du Rietz 4 deltävl.

RAPPORT FRÅN SKIDORIENTERARNA

Säsongens första skidorientering gick den 5 dec -71 i Runsaskogarna Upplands Väsby. På grund av snöbrist gick tävlingen till fots.

Resultat:

HS 23 Gustav Grandin

AO 12 Sven Hanning

HJ 7 Lollo Hanning

8 Nils Grandin

10 Jan Lindgren

13 Anders Asplund

PA 1 Mats Bengtsson

PB 1 Håkan Hanning

OK Rävarnas 3-manna den 12-12-71. På grund av snöbrist gick tävlingen till fots.

Resultat:

Klass I Seniorer Järfa Lag I 22

Järfa Lag II 28

Klass II Oldboys Järfa Lag I 6

Klass III Juniorer Järfa Lag II 2

Järfa Lag I 11

Individuella resultat på sträckorna.

Klass I Bana A 18 Arne Petterson Lag II
20 Gustav Grandin " I

Klass I Bana B 34 Tomas Bengtsson " II
35 Tommy Nilbrink " I

Klass I Bana C 12 Kjell Hallden " I
28 Sven Hanning " II

Klass II Bana A 8 Åke Hall

Klass II Bana B 1 Sven Österberg

Klass II Bana C 15 P O Bengtsson

Klass III Bana A 3 Ensio Kolari Lag II
5 Peter Sandström " I

Klass III Bana B 4 Lollo Hanning " II
8 Jan Lindgren " I

Klass III Bana C 7 Mats Bengtsson " II
17 Håkan Hanning " I

Resultat från IFK:s Södertälje skidorientering den 16-1-72

Seniorer B 14 Tommy Nilbrink

15 Gustav Grandin

YO 1 Ragnar Andersson

AO 7 Lennart Lindström

8 Åke Hall

28 Sven Hanning

29 P O Bengtsson

AJ 2 Karl Zerpe

26 Tomas Bengtsson

YJ 2 Lollo Hanning
3 Peter Sandström
9 Anders Asplund
11 Jan Lindgren
18 Ensio Kolari

ÄP 4 Mats Bengtsson

DJ 4 Kristina Moline

11 Marie Tysk

14 Sussanne DU Ritz

YP 4 Anders Hall

9 Håkan Hanning

13 Bengt Hall

Stigfinnarloppet Nationell Skidorientering den 23-1-72, Sorunda.

Resultat:

SA 13 Gustav Grandin

SB 12 Tommy Nilbrink

YO 1 Ragnar Andersson

ÄO 6 Lennart Lindström

12 Åke Hall

29 Sven Hanning

33 P O Bengtsson

ÄJ 5 Karl Zerpe

10 Nils Grandin

YJ 1 Peter Sandström

5 Ensio Kolari

11 Anders Asplund

13 Lollo Hanning

23 Jan Lindgren

PA 5 Mats Bengtsson

PB 1 Håkan Hanning

5 Anders Hall

PC 2 Bengt Hall

D 3 Kerstin Norrdom

ÄDJ 2 Kristina Moline

7 Sussanne DU Ritz

KM för Deniorer och Oldboys kommer att gå i Gustavsberg. Troligen som kvällstävling, enär lördagar och söndagar är upptagna av skidtävlingar långt in i mars. Tid och samling meddelas senare i god tid.

Hälsningar

Sven H

JULPRISTÄVLINGEN

RESULTAT OCH LÖSNING

Ännu en gång har Red misslyckats i sina ambitioner att ordna en trevlig och underhållande julpristävling och efter detta lovar inte Red att återkomma med något liknande.

Red hade hoppats på många trevliga samtal från medlemmarna men dessa förhoppningar grusades. Tre priser hade utlovats och äras den som äras bör:

Överlägsen segrare blev Nancy Häggebo. Rätt svar den 19:e dec kl 21⁰⁰.

Tvåa: slagen med 10 dagar!! Sigvard Eriksson, tätt följd av Ajna Näsholm.

Red ber att få gratulera!

Priserna!? utdelas vid något celebert tillfälle.

Rätt svar: Harpsundsekan.

Förtydligande: Några exempel. Avig på vintern, rät på sommaren. Problem med tullen? Årtullen. Två timmar i Spanien. En timme på spanska - en åra. Skål - öskaret. Förstärkt med förädlad trädsaft - tjära. Svårare än så var det inte. Hm.

I händelse av någon ny julpristävling ska ni få chansen att öva er lite. Tävlingsuppgift till nästa JÄRLA-NYTT: När gick första sex-dagars? Ring 777 37 71. Minst ett pris utlovas.

RM I BANLÄGGNING

Vill Du vara med i årets upplaga av RM i Banläggning, men ännu inte kommit dej för med beställning av material så gör det fort som sjutton till Dan tel 777 10 12. Senast 20 mars skall banläggningen vara avklarad.

Appropå ovannämnda tävling så har resultatet från fjolårets tävling kommit Red tillhanda. Segraren bland Järlaiterna Dan D. kom på en mycket hedrande 10:e plats bland Stockholms alla banläggare. Segraren i Stockholm blev även Riksmästare 2/3 Red ber att få gratulera.

T R Ä N A - T R Ä N A - T R Ä N A

Red vill också påpeka behovet av att träffas vid Järlagården för gemensam träning. Vi tränar varje torsdag oberoende av snömängd.

Välkomna alla - även damerna.

Ärt- eller köttsoffa serveras efteråt till självkostnadspris.

Från Järkla-nyttts utsände vid OS i Sapporo har vid pressläggningen inkommit följande notis:

Vilka geichor!

ORIENTERING I ORIENTERING *av Löpar-Nisse*

Utrustning

Medtag spikhandskar, störhjälm och det oundvikliga skogsbältet. Lämpligt är också att medhava kompassnålsbrev, atlas och disel eller urringade söndagsblad (svampkarta kan vara giftig). Är Du behäftad med tur, tar Du med några buljongtärningar. Annars 5 kg oskalad potatis och ett innanlår jämte tillbehör passande. Tältstänger och snörskor äro nödvändiga för nybörjaren, som dessutom medför almanacka.

Transport

Med den av Stockholm—Bergslagen anordnade orienteringsexpressen kan Du sedan befara vilken som helst av Stockholms Dyrorter. Vid Huddinge går Du av. Tåget prasslar vidare och Du står ensam med en utslagen kompassros i handen. Kanske sommarens sista. Du hör en blåklockas tickande. Om banan är wienerschnitzlad, kan Du lätt lukta Dig till första punkt, där blir Du kontrollstämplad.

Konsten att finna norr

För nybörjaren är ekolodning enklast. Man söker upp en stadig bergvägg och ropar: "Var är norr?" Ekot svarar då: "Där." Norr är också åt det håll, där två träd växa tätast. Om man har kompass med sig, går man efter den, om man inte har kompass med sig, går man EFTER

den. Man vrider kompassen, tills sidorna äro parallella och avläser gradtalet. 37° kan anses vara normalt.

En landskyrka är alltid på sin plats. Man har kor i öster och kalvar i väster. Har man en kraftledning till hands, använder man tumregeln. Man håller han-



dens insida i strömmens riktning, så pekar tummen åt h-e.

Själva löpningen

Antag, att starten sker i andra "a" i Wägge. Du tar fram klockan och minutvisaren pekar mot norr och går sedan i sekundvisarens riktning. Är Ni osäkra, bör Ni slå Er ihop. — Du bör inte följa efter låghalta. Dom springer gärna i spiral. Håll undan för extra efterkommande till sjunde och åttonde led.

Kompassen drar till sig järngruvor. Håll därför för kompassen, när Du passerar dylika, annars kan Du lätt få Dig en fyndighet i halsen. Skilj mellan faktiska och magnetiska nordpolen. Den senare drar till sig järnfilsspån.

Väl inne bland träden kan Du alltid följa stambanan eller se, åt vilket håll träden barka. Börjar det växa palmer omkring Dig, har Du kommit för långt söderut. En bana är alltid bra, om den är utmärkt.

Håll alltid följande i minne

Alla järnvägar leda ej mot norr. Passera telegrafledningarna på undersidan.

Beträd ej slagfärdiga sädesfält. Skräm ej upp älgjurar med mogna ungar.

Glöm aldrig, att tiden är orienteringens bästa vän.

TRÄNA MER, BLI MINDRE TRÖTT

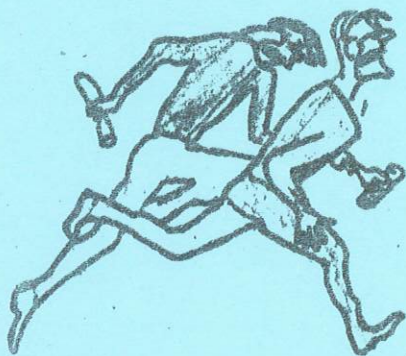

ATT VARA REDAKTÖR...

Alla människor (utom redaktörerna själva) vet som bekant hur en tidning skall redigeras.

Om man tar in skämtbitar, säger folk: O, så larvigt!

Om man inte tar in skämtbitar, säger folk: En sån tråkig tidning!

Om man tar in klipp ur andra tidningar, säger folk: De är för lata för att hitta på något själva!

Om man inte tar in några klipp, heter det att man bara vill se sina egna utgjuteber i tryck!

Om man refuserar insändare, är man feg och begräper ingenting.

Om man tar in insändare, säger folk att man inte har något omdöme.

Sikkert säger Du nu, att det här har han knyckat ur en annan tidning, och det har jag också!

Järla IF:s orienteringssektions styrelse hade sitt första sammanträde för året den 18 januari. Ur protokollet har vi saxat följande:

Skrivelser. Stockholms OF:s cirkulär nr 7/1971

- Stockholms OF:s Årsmöte äger rum den 16 februari 1972. Som Järlas ombud utsågs Dan Danielsson och Kjell Halldén
- Dan Danielsson belade 10:e plats vid DM i banläggning 1971. GRATIS!
- I tävlingen om Silvapriset 1971 belade Järla 9:e plats och ligger nu på 15:e plats sammanlagt i denna tävling
- Meritförteckning för inplacering på rankinglista 1972 infordras. (Inlämnad för Kerstin Norrbom)
- Stockholms OF arrangerar en kurs för tävlingsledare i Gneste den 12 - 13 februari

Årsmöte.

- Besluts att sektionens Årsmöte skall hållas i Järlagården tisdagen den 22 februari. Efter mötet: Filmen SPIK PÅ

Träning.

- Gemensam träning från Järlagården varje torsdag med start den 27 januari. Lista över dem som ansvarar för träningen respektive torsdag skall anslås i Järlagården

Planering. För 1972 planeras följande aktiviteter:

- Kurs i kertritning (rekognosering) skall anordnas på en lämplig lördag under våren (barmark nödvändig). Ansvarig: K-B Gawelin
- Gemensam bussresa till Skåne i påsk. Dan och Sigvard undersöker resekostnader mm
- Nybörjarkurs skall anordnas under våren. Ansvarig: Ungdomskommittén
- Ungdomsläger anordnas på lämplig plats i augusti före skolstarten. Ansvarig: Ungdomskommittén

Övriga frågor..

- Vid årsmötet skall väljas en kartansvarig i Järla IF:s orienteringssektion
- Dan och Sigvard skall till årsmötet utarbeta ett förslag till omorganisation av sektionens styrelse

=====

Jag mötte min fru på Adam och Mari.

Så romaniskt.

Nej inte alle. Jag trodde hon var hemma och passade ungarna.

I Egypten har man krokodiler till att göra handväskor - är det inte fantastiskt vad man lär sig att göra.

Förr levde en massa svenskar på bark nu lever dom på krita.

Julgransförsäljning



Nej inte nu igen tänker Du.

Men ingen fara, ännu återstår 10 mån.

Vill vill bara så här i efterhand, tacka samtliga medverkande för ett mycket gott arbete. Så gott som samtliga granar, korta, långa, smala, vida, granar med tjock barr och granar med tunn barr, ja utseendet skiftar och några missbildade fick vi kvar. Det innebär att orient. & skidsekt. får ett bra tillskott i sina kassar.

styrelsen.

PÅSKRESA ?

30/3 FK Snapphanarna

1/4 OK Pan

2/4 Hjärnarps Golf

3/4 OK Skärmfinnarna

Ovanstående tävlingar har Du möjlighet att delta i, om intresset blir stort. Vi ämnar då arrangera en bussresa till Skåne under påskhelgen. Priset kommer att ligga mellan 100-150kr.

Anmälan och upplysningar om resan lämnas av Dan Danielsson tel 7771012.

Tag chansen till en trevlig resa och en tidig säsongstart.

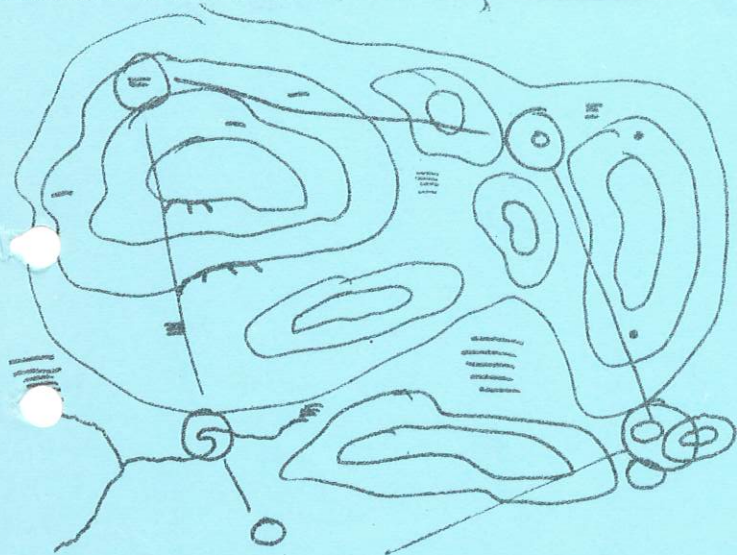

KM - Banläggning

Har Du anmält Dig till banläggningstävlingen?

Om inte, gör det snarast till Sven Sandberg.



Behöver Du nya tränings- & tävlingskläder till säsongstarten, bör Du snarast anmäla detta till Dan.

SKRIV

Järlas Orienterare förfogar sedan någon tid tillbaka över ett eget medlemsblad - JÄRLANYTT - som tack vare våra duktiga redaktörer Birger, Kalle och Dan gör att den då och då välkommet dimper ner i vår brevlåda. Men nu är det inte meningen att bara redaktörerna skall skriva utan även Dina synpunkter kan vara värdefulla att höra. Så framför dem därför i JÄRLANYTT!

Det händer så mycket ute i skogen

som kan vara intressant och spännande för Dina kamrater i klubben att höra. T. ex. det där med älgen. Tala om det i JÄRLANYTT!

Aktuella händelser

inom sektionen inträffar ofta. Låt oss höra om det i JÄRLANYTT!

Tävlingsresultat är en lektyr vi gillar

Av dessa kan vi andra få reda på hur Du bar Dig åt för att vinna i söndags! Tala om det i JÄRLANYTT!

Är Du en tyckare?

Så tyck då inte bara i bastun (den manliga eller kvinnliga) utan även i dagsljuset. Tyck i JÄRLANYTT!

Du vill gärna reformera

Tala om vad Du anser bör vara annorlunda. Men tala om det i JÄRLANYTT!

Är Du en glad förlorare?

Tala då om för oss hur sjutton Du bär Dig åt för att vara det. Men tala om det i JÄRLANYTT!

Och nu när Du har chansen att få se Ditt namn i tryck så skicka Ditt alster till någon av redaktörerna Birger Johansson, Kalle Gawelin eller Dan Danielsson. Du gläder både dem och oss andra!

Motalametoden vid alla SM-kavlar ett av många förslag till årsmötet

Nr	Ingiven av	Paragraf i tävlingensreglerna	Aveer
1	Stockholms OF		Ändrade normer för SOFT:s årliga bidrag till OF:s verksamhet.
2	SOFT:s styrelse		Ändrade bestämmelser för SOFT-bidragen till OF.
3	SOFT:s styrelse	3.1.4.	Repräsentationsbestämmelser fastställas för tävlingar utanför Norden.
4	SOFT:s styrelse	3.7.— och 3.8.—	Repräsentationsbestämmelserna för militär personal och studerande ändras.
5	SOFT:s styrelse	4.1.2.	Ny tävlingklass H 62 instiftas (förelag härom behandlades även vid 1971 års årsmöte).
6	Västergötlands OF	4.2.2.	Sanktioneringen av elitklasser. Alla arrangemang med klass III-benläggare och med god kartkvalitet skall få ha elitklass. SOFT kan utvälja vissa tävlingar till "observationstävlingar". 1972 års arrangörer ges sanktion för detta.
7	SOFT:s styrelse	4.3.4.	Meriterade ungdomar och juniorer får tävla i högre åldersgrupp (H 15—16, H 17—18, H 19—20, D 15—16 och D 17—19). (Förecksverksamhet under år 1971).
8	Jämtland-H:s OF	6.3.3.	Veteranklass instiftas vid natt-DM fr.o.m. -72.
9	Sundsvalls OK	6.3.4.	Långdistans-DM för oldboys instiftas (Medelpada OF tillstyrker).
10	Hallands OF	6.3.4.	Lång-DM för damer instiftas. Banlängd motsvarande en segrartid av ca 1.40 tim.
11	IF Elfborg, Borås	6.4.—	Norr-, Svea- och Götalandsmästerskap instiftas. Kvotering till distrikten. Tävlingsdag före SM — eventuellt som direktkvalificering till SM — även oktober månad tänkbar. Formerna utbetas av SOFT:s TK (Västergötlands OF tillstyrker).
12	Dalarnas OF	6.4.1.	Regionsmästerskapen för ungdom slopas. Deltagarna i riksmästerskapet för ungdom uttages direkt av OF efter av SOFT:s fastställt kvot. Max. 60 i varje RM-klass.
13	Jämtland-H:s OF	6.6.2.	Bestämmelserna för riksmästerskapet för ungdom i budkavle (stafett) ändras så att ersättare för skadad eller sjuk deltagare från den individuella tävlingen får insättas.
14	SOFT:s styrelse	6.6.1.	Antalet lag vid budkavle-SM för damer begränsas till 50 samt Motala-metoden införes som tävlingsform även för denna tävling.
15	SOFT:s styrelse	7.5.—	Antalet deltagare i laget vid budkavle-SM för juniorer ökas till 4. Motalametoden användes.
16	Hallands OF	7.5.—	SM-budkavlen för damer utökas till 4 och genomföres med Motalametoden.
17	Dalarnas OF	7.5.—	Motalametoden tillämpas konsekvent vid samtliga budkavlemästerskap. Antalet lagmedlemmar skall vara: I seniortag 4 I juniortag 3 I damlag 3
18	Vännäs OK	7.5.—	SM och RM i budkavle arrangeras med gemensam start, varvid Motalametoden eller liknande metod användes. SOFT:s TK beslutar i samarbete med arrangören lämpligaste startmetod, som även anges i inbjudan (tillstyrkt av Västerbottens OF). (Med anl. av skrivelse från Göteborgs Spårvägare IF och tidigare Dalarnas OF) Tävlende som startar på annans startnummer medtages icke i resultatlistan.
19	SOFT:s styrelse	10.5.—	Vägrad start rätt vid mästerskapstävlingar för "hemmalöpare".
20	SOFT:s styrelse	10.7.1.	Anmälningstiden för nationella tävlingar skall utgå 12 dagar före tävlingsdagen (Västergötlands OF tillstyrker).
21	IK Ymer, Borås	11.2.1.	Anmälningssvarens till etorbudkavlen måste begründas och godkännas av respektive distriktsförbund (Skånes OF: Distriktsförbunden har väl redan denna rätt).
22	OK Silva, Kävlings	11.2.2.	Vid anmälningar till tävlingar ineständ föreningarna standardisera och ifylla startkort. (Smålands OF tillstyrker och hänskjuter frågan till SOFT:s TK för detaljbearbetning).
23	FK Ryen, Merkyrd	11.2.2.	Arrangör skall senast 3 dagar efter tävlingen utsända resultatlistor (f.n. anersat efter tävlingens avslutande). SOFT:s notering: Se dock § 12.4.1. ang. rapportering. (Skånes OF tillstyrker).
24	OK Silva, Kävlings	12.3.1.	Protest, som avgöres i företa hand av tävlingsledningen, skall avgöras senast inom 3 dagar (tidigare skall parterna ha beslutet senast 10 dagar efter protestens mottagande).
25	Norrbottnen OF	16.1.4.	

SOFT-nytt

Weekend-resa till Sassnitz i D.D.R. anordnas 11—12 mars. Tävlingar arrangeras på Rügen lördag eftermiddag och söndag förmiddag. Banlängder lördag: 9 km och 6 km och söndag 13 km och 7 km. Orienteringskartor i skala 1:20 000 och 1:25 000. Avfärd från Trelleborg lördag kl. 8.50. Aterfärd med ankomsten till Trelleborg söndag kl. 18.30. Kostnader ca 80 kr/person. I priset ingår: Resa tur- och retur Trelleborg—Sassnitz, tävlingskostnader, kvällsmål lördag, frukost söndag, övernatning på vandrarhem samt bussresor på Rügen.

Anmälan skall vara undertecknad tillhanda senast 23 februari och innehålla samtliga namn, adress, födelseort och födelseår, yrke, passnummer, klubb och banlängd.

2. Nionde Europa-turnén kommer att anordnas 16 juli—30 juli med tävlingar i Köpen-

Central renrättningskurs

Förbundet ordnar en central renrättningskurs i Stockholm den 11—12 mars 1972. Deltagarna svarar själva för kost, logi samt resor. SOFT svarar för övriga kurskostnader.

Skriftlig anmälan med angivande av namn, adress och förening till SOFT:s kansli senast den 18/2.

harn, Dortmund (BRD), Holland, Belgien, Luxemburg, Vittel (Frankrike), Zürich (Schweiz), Frankfurt, Bad Sooden-Allendorf och Lübeck (BRD). Anmälan skall vara undertecknad tillhanda senast 15 maj på särskild anmälningsblankett, som kan erhållas fr.o.m. 1 april. Reseledare blir Roland Offrell, Sundsvalls OK.

3. Attonde Europa-turnén anordnas enl. tidigare planer. Anmälan skall vara undertecknad tillhanda senast 1 maj på särskild anmälningsblankett, som kan erhållas fr.o.m. 10 mars.

Planerad Pingst-resa till Kassel-trakten i B.F.D. inställd.
P.-O Bengtsson
Bl. 514
29017 Everöd
Tel. 044-23 85 23

När-OL

En "ny" form av orienteringsarrangemang planeras under 1972. Dessa arrangemang är av betydligt enklare sort än de förekommande nationella tävlingarna. De skall helst arrangeras i omedelbar närhet av tätorter, där det finns acceptabla orienteringskartor. Banaerna — förelagvis 3 st., ev. flera — bör vara av olika längd och svårighetsgrad, för att passa alla kategorier av orienterare, men främst motionärer. När-OL är ett alternativ till allmänna tävlingar, så att de som önskar får tillfälle att vara med på en orienterings"tävling" utan alltför långa resor och tidskrävande arrangemang.

SOFT ordnar resa till VM!

Grenskommittén har under hand träffats om att förbundet ordnar en resa för intresserade till VM-tävlingarna i Tjeckoslovakien i september. Preliminärt blir det en charterresa med flyg och med "paketpris" för allt. Avresan planeras från Stockholm i hemlandet på måndag morgon den 11/9. Officiella träningen för VM-löparna bör rumta på den 12/9. Då är "vi" med i individuella VM på torsdag den 14/9 och lördag den 16/9 stafett-VM. På kvällen avslutning. Flygresa hem söndag. Vik nu en semestervecka för detta. Vi tror oss kunna utlova en givande vecka! Vi återkommer i Skogenport.

5-dagars 1973 i delaskogar

Det är nu definitivt klart att 1973 års 5-dagars tävling i orientering kommer att hållas i Dalarna. Rättviks travbana blir centralort och markerna kring Siljan sammelmplats för löpsugna orienterare.

Beställ banläggningsskottor!

Tävlingen om årets riksmästerskap är nu i full gång. Föreningarna skall kora sina klubbmästare till den 1 april, så nu är det hög tid att beställa kartor och bedömningsgrunder. Priset per sats (med 3 kartor) är som förut 3 kronor. Ange dock "RM-kartor" på postgirotalongen — och beställ om möjligt på en gång för klubben.

I vår fortsatta utbyggnad av motionsviden kommer nu ett par böcker som behandlar den rena motionsorienteringen. Rubricerade skrift vänder sig till blivande arrangörer. Senare i år utkommer en skrift för den blivande utövaren: "Till Skoga — tips för motionsorienterare".

Både dessa böcker tror och hoppas vi även skall nå utanför våra egna klubbar, dvs till andra organisationer som är intresserade av orienteringsidrotten.

"Handboken" finns att beställa från förlaget redan nu och kostar 8:—, Den innehåller beskrivningar på Trim-Orientering, När-Orientering, Veckans Bana, Trim-banan, O-motionskurser samt en del andra lämpliga motionsorienteringsarrangemang.

Arrangören får en beskrivning på utrustning, genomförande, ekonomi, marknadsföring m.m samt illustrationer och kartor på de olika aktiviteterna.

Tävlingsorientering del 4 av Bertil Norman

Fjärde delen i Tävlingsorienteringsserien — orienteringsteknik — av Bertil Norman och Sven Plex Persson beräknas kunna köpas från SOFT:s förlag i slutet av februari månad. Boken, som innehåller 64 sidor, kostar 8:—.

Bokens röda tråd är orienteringsteknik. Bertil ger råd om hur alla möjliga orienteringsproblem kan lösas på enklaste sätt. I det förträffliga förordet — kallat Sveriges Mr Orientering — återfinns vi följande rader: "Vad han kom fram till som huvudtes under sina tävlingsår och det som idag är det begrepp han helst stannar vid är ordet "förenklning". Du ska förenkla, inte krängla till. När ni läser hans egen bibel i denna skrift kommer ni att förstå vad han menar". Plex Persson är författare till förordet.

Boken avslutas med en analys från Bertil Normans senaste SM-seger — natt-SM 1968.

Som komplement till boken finns en diabolserie i färg med alla bokens kartor och bilder (59 st). Denna serie kan hyras från SOFT för 30:— eller köpas för 140:—.

Till Järila IF:s styrelse orienteringssektionen.

Angående motioner till årsmötet 22,2 1972.

1. Konditionstest på testcykel, regelbundet 1 gång i månaden.
Tillsättande av testman som ser till att testerna genomförs (en bestämd dag, typ första lördagen i varje månad är att föredra) testmannen ska själv vara kompetent att genomföra testerna.
Testerna ska vara till för aktiva orienterare i alla åldrar.
Testavgift: 2 kr avgiften går till startavgift eller annat lämpligt.

Motiv för startande av regelbunden testning: Det är bra både för UK och den enskilde att veta hur ens eget testvärde ligger till. Det blir en extra sporre för att träna hårdare och försöka höja sitt eget testvärde.

Då klubben inte kan förlora något på att starta testerna föreslår vi en försöksperiod på tre månader för att se hur många som är intresserade och kommer till testerna.

2. Klubbträffar en gång i månaden, där vi går igenom kommande program och blir informerade om de närmaste händelserna.
Träffarna kan arrangeras efter träningar eller på vardagskvällarna.
Träffarna ska vara utlysta minst en vecka i förväg.
Det blir styrelsens uppgift att se till att träffarna arrangeras och att det finns något att prata om.

Motiv för klubbträffar: Det blir bättre kontakt mellan ledning och medlemmar, det behöver inte bli några missförstånd om man vet vad som kommer att hända den närmaste tiden.

Var och en kan framföra sina egna åsikter om saker och ting.

Radikal ändring av nuvarande poängsystem.

Det nuvarande poängsystemet är utan att tala föråldrat.

Vissa nystartade klasser finns inte med och poängfördelningen är på många håll orättvis t.ex får en YJ 10 poäng mindre än en AOB, vilket är helt orimligt. Vi har efter mycket tänkande kommit fram till att ett helt rättvist system är omöjligt att komma på.

Vi har i alla fall kommit på två system som vi anser väsentligt bättre än nuvarande.

Det vi helst ser att årsmötet^{väljer} ett system vi hämtat från Snättrings orienterare SE BILAGA

Om majoriteten av klubbens medlemmar anser att vi fortfarande ska ha kvar det nuvarande systemet med dess prestationsmärke, föreslår vi en radikal ändring av poängfördelningen. SE BILAGA

Vilket system det än blir så önskar vi att sekreteraren (om det finns möjlighet) sätter upp poängställningen för varje månad, på Järlagården.

4. Omarbetsning av UK.

För att kommande år få så rättvisa och bra lag som möjligt föreslår vi att UK ska bestå av 1junior, 1senior, 1oldboy.
De personer som är lämpliga att sitta i UK ska vara med på så många träning och tävlingar som möjligt. De ska också noggrant notera alla tränings och tävlingsresultat.

5. 1 junior i styrelsen.

Motiv: Inte mycket att diskutera om. Det är väl själv klart att ungdomarna får en representant i styrelsen. Ungdomskommittén anser vi som misslyckad och borde slopas.
Om styrelsen ska utökas med en person eller om juniorerna ska överta annan plats får årsmötet avgöra.

6. Tillsättande av en Lägerkommitte. *Träningskommite*

Dessa uppgift blir att planera, och arrangera läger av olika slag. T.ex. påskresa till Skåne, pingstresa till Kopparkavlen, sommarläger, LM, dagsresor till Lavlår söder och norrut.
Kommittén ska göra upp förslag på olika alternativ av läger, inför vara om lägren och söta om all beställning av rum, mat o.d. se till att det finns ledare m.m

Kommittén ska förslagsvis bestå av 1junior, 1senior, 1oldboy.

Motiv: Vi får en bättre organiserad grupp som kan koncentrera sig på lägerfrågor, Det måste bli både bättre och lättare^{an} om styrelsen ska besluta och arbeta med allt.

7. Införande av en träningskommitté

Genom att tillsätta en träningskommitté för vi en bättre organiserad träning. Kommitténs uppgift ska vara att planera och se till att alla träningar fungerar. T.ex- Se till så att det minst en gång i veckan arrangeras tr. tävlingar på okända marker. Dessa träningar ska alla klubbmedlemmar vara med och lägga. Kommittén ska vidare ordna med teknikträningar vid Järlagården, dessa ska också alla medlemmar hjälpa till med. De rena löpträningarna ska också planeras på ett vetligt sätt. Somdet har varit nu så har man gjort upp ett träningsprogram med start tidigt i Februari, när man har närmast sig säsongens starten har sedan mer och mer glömts bort, så när man kommer till Järlagården är det ingen som vet vad man ska göra.
Det är här vi menar att en träningskommitté har en uppgift att fylla den ska alltså se till så att det varje planerat träningstillfälle finns något ordentligt att göra. Dela ut dagar som varje medlem får ha en tävling på etc. Det ska också finnas en notis insatt i DN vid varje planerat träningstillfälle.

Det är av stor vikt att att kommitténs medlemmar kommer till träningarna och ser så allt fungerar.

Kommittén ska bestå av en oldboy, 1senior, 1junior.

8. Tillsättande av en PR-Ekonomisk kommitté.

PR avd. uppgift ska vara att göra reklam för klubben på alla sätt. Sätta in framgångsrika tävlingsresultat i NST. Låta fritidsnämnden sätta upp reklam om klubbens befintlighet på anslagstavlor. Svare för nybörjarkurserna, värva medlemmar på alla tänkbara sätt, t.ex. gå i skolorna och försöka få med några därifrån och framförallt skaffa fler seniorer, detta är livsviktigt, är det nu någon senior som funderar på att gå med i klubben så vågar han ju knappt det, vi har ju inga seniorer så denne får kanske stå över vissa kavlar etc. Det finns ju gott om industrier i nacktrakten så en elitlöpare ska kunna gå att värva. Vi behöver en Superstar att se upp till och lära av.

Ekon.avd.

Denna avd ska försöka inskaffa pengar på alla sätt. Ordna lotterier, ~~kanske starta bingo~~. Se efter hur mycket klubben kunde tjäna på om alla från juniorer och äldre fick betala 25% av sin startavgift mm. Hitta på nya sätt att skaffa in pengar på. Ett sätt är att gå ut i hushållen och fråga om de passivt vill stödja Järla IF:s orienteringssektion med 5 kronor om året.

Det viktigaste är i varje fall att snabbt få in pengar så att klubben väsentligt kan förbättra sin ekonomi.

Denna sammanslagna kommitté bör ha 4 medlemmar varav en junior. Kassören bör givetvis finnas med i denna kommitté.

OBS! Det skulle vara en fördel om en representant från varje kommitté fanns med i styrelsen.

Anders Asplund Nils Grandin Lollo Hanning Ensio Kolari Peter Sandström.

Förslag till ändrade bestämmelser för Järla IF:s orienteringssektions prestationsmärke.

Förslag nr 1 /Snättringe SK:s bestämmelser/

Tävling och poäng	5	3	2	1
SOFT-sanktionerad	guld	silver	brons	går runt
KM för seniorer äldre oldboys damer över 19 år	seger	tvåa	trea brons	går runt
KM för juniorer pojkar flickor		seger	tvåa	går runt
Klubbmatch. Lång bana för seniorer och oldboys	seger	ingår i lag	brons	går runt
Klubbmatch. Övriga banor		seger	ingår i lag	går runt

I KM och klubbmatch kan bronsmärke (förbundets) rövras av den som placerar sig inom en tid som ligger inom procenttiden, 30 % räknat på segrartiden.

Förslag nr 2 /Järlas bestämmelser fast med andra poängvärden/

	Elitklass	Damer Seniorer	Oldgirls Oldboys Juniorer	Pojkar Flickor Veter. B-klass	Pojk-Flick. B-klass Par Nybörj. Minior. C-klass
SM, RM, VM	---	125	125	125	
DM, distr.		80	70	60	50
SOFT sank.	80	70	60	50	40
KM, klubbm.	---	50	40	30	20

Kavlar ger ej poäng såvida inte samtliga sträckor har individuell start.
Korp och propagandatävlingar ger ej poäng.